

ส่วนที่ ๑ สภาพทั่วไปและข้อมูลพื้นฐาน

ประวัติความเป็นมาตำบลขุนทะเล

ตามพระราชบัญญัติลักษณะปกครองท้องที่ ๒๔๕๗ ตำบลขุนทะเลเดิมมีเพียง ๓ หมู่บ้าน ประกอบด้วย หมู่ที่ ๑ “บ้านน้ำซบ” หมู่ที่ ๒ “บ้านท่าไม้เหลี่ยม” หมู่ที่ ๓ “บ้านดอนเกลี้ยง” ต่อมาเมื่อวันที่ ๒๘ มกราคม ๒๔๘๖ ได้มีการจัดตั้งนิคมขุนทะเลจังหวัดสุราษฎร์ธานี โดยมีวัตถุประสงค์เพื่อจัดสรรที่ดินให้ราษฎรที่ยากจนตั้งเคหสถานและประกอบอาชีพ พร้อมทั้งส่งเสริมให้ได้กรรมสิทธิ์ในที่ดินนั้นเป็นของตนเองและเป็นมรดกตกทอดไปสู่บุตรหลาน โดยได้ออกพระราชกฤษฎีกา จัดตั้งเมื่อวันที่ ๒๖ พฤศจิกายน ๒๕๑๘ มีพื้นที่ทั้งหมด ๓๗,๐๗๐ ไร่ จัดสรรแบบเรียงรายให้กับสมาชิกนิคมครอบครัวละ ๒๕ ไร่ และจัดสรรให้ราษฎรครอบครองอยู่เดิม ๓๖๗ ราย รวมทั้งจัดสรร ๑,๔๐๔ ราย จำนวนพื้นที่ ๓๑,๒๕๕ ไร่ คงเหลือพื้นที่ จำนวน ๕,๘๒๕ ไร่ (ที่มา : หน่วยพัฒนาสังคมที่ ๖๖)

พ.ศ. ๒๕๐๔ ได้เปลี่ยนชื่อ หมู่ที่ ๑ บ้านน้ำซบ เป็น “บ้านนิคม” พร้อมทั้งได้จัดตั้งหมู่บ้านใหม่อีก ๒ หมู่บ้าน คือ หมู่ที่ ๔ “บ้านควนยุง” และหมู่ที่ ๕ “บ้านซอย ๑๐” ประมาณพ.ศ. ๒๕๑๗ ได้แยกหมู่ที่ ๒ บ้านท่าไม้เหลี่ยม ออกเป็นหมู่ที่ ๖ “บ้านห้วยเสียน” และเปลี่ยนชื่อหมู่ที่ ๒ ใหม่เป็น “บ้านท่าอู่” เมื่อ พ.ศ. ๒๕๑๘ โดยได้ตัดถนนใหม่สายสุราษฎร์ - นาสารผ่านกลางตำบลขุนทะเลตลอดแนวเป็นเส้นทางคมนาคมสายหลักที่ใช้มาจนถึงปัจจุบัน ต่อมาในปี พ.ศ.๒๕๒๗ ได้แยกหมู่ที่ ๓ เป็นหมู่ที่ ๗ “บ้านใหม่นิคม” ในปี พ.ศ. ๒๕๓๓ ได้แยกหมู่ที่ ๖ บ้านห้วยเสียนเป็นหมู่ที่ ๘ “บ้านคลองเรือ” และในปี ๒๕๔๒ ได้แยกหมู่ที่ ๑ บ้านนิคม เป็นหมู่ที่ ๙ “บ้านภูธรอุทิศ” และแยกหมู่ที่ ๕ บ้านซอย ๑๐ เป็นหมู่ที่ ๑๐ “บ้านใหม่จัตวา” ปัจจุบันมีทั้งหมด ๑๐ หมู่บ้าน

ด้านการปกครองท้องที่ มีกำนันจำนวนทั้งสิ้น ๖ คน ดังต่อไปนี้

- กำนันคนที่ ๑ ชุนรักษาทะเลภูมิ (นายก้าน แทนฟู)
- กำนันคนที่ ๒ พันอ้าย เพชรเกตุ (นายอ้าย เพชรเกตุ)
- กำนันคนที่ ๓ นายชุ่ม คำทน เลิกใช้ระบบศักดินา รับราชการจนกระทั่งถึงแก่กรรม
- กำนันคนที่ ๔ นายประดิษฐ์ ทองคำงาม บ้านนิคมสร้างตนเอง (ซึ่งอยู่ในประมาณปี พ.ศ. ๒๔๘๖ กรมประชาสงเคราะห์ได้เข้ามาจัดตั้งนิคมสร้างตนเองขุนทะเล)
- กำนันคนที่ ๕ นายบันลือ สุขเขียว เป็นกำนัน ๒ ปี
- กำนันคนที่ ๖ นายธนาธิป บัวชู ตั้งแต่ปี พ.ศ. ๒๕๓๒ - ๒๕๕๔
- กำนันคนที่ ๗ นายอำนาจ เรืองศิริ ตั้งแต่ปี พ.ศ. ๒๕๕๔ - ปัจจุบัน

ประวัติความเป็นมาเทศบาลตำบลขุนทะเล

เมื่อปี พ.ศ.๒๕๓๕ มีการเรียกร้องให้รัฐบาลกระจายอำนาจการปกครองสู่ท้องถิ่น รัฐบาลภายใต้การนำของ นายชวน หลีกภัย นายกรัฐมนตรี ได้ตราพระราชบัญญัติสภาตำบลและองค์การบริหารส่วนตำบล พ.ศ.๒๕๓๗ ขึ้นและให้สภาตำบลที่มีความพร้อมตามเกณฑ์ของพระราชบัญญัติดังกล่าว ให้ยกฐานะเป็นองค์การบริหารส่วนตำบลขึ้น โดยจัดทำเป็นประกาศกระทรวงมหาดไทยซึ่งสภาตำบลขุนทะเล ได้ยกฐานะเป็นองค์การบริหารส่วนตำบลขุนทะเลตามประกาศกระทรวงมหาดไทยเมื่อวันที่ ๑๙ มกราคม พ.ศ.๒๕๓๙ มีฐานะเป็นนิติบุคคล และได้แบ่งการปกครองออกเป็น ๘ หมู่บ้าน ต่อมาเมื่อปี พ.ศ.๒๕๔๒ ได้แยกหมู่บ้านออกจากหมู่ที่ ๑ เป็นหมู่ที่ ๙ และหมู่ที่ ๕ แยกเป็นหมู่ที่ ๑๐ ตามลำดับ และเมื่อวันที่ ๑๕ กรกฎาคม พ.ศ.๒๕๕๑ องค์การบริหารส่วนตำบลขุนทะเลได้ยกฐานะขึ้นเป็นเทศบาลตำบลขุนทะเลตามประกาศกระทรวงมหาดไทย

๑. ด้านกายภาพ

๑.๑ ที่ตั้งของตำบล

ตำบลขุนทะเล ตั้งอยู่ทางทิศใต้ของอำเภอเมืองสุราษฎร์ธานีระยะห่างจากตัวเมืองสุราษฎร์ธานี ประมาณ ๑๘ กิโลเมตร(ที่มา : <http://www.novabizz.com/Map>. ๑๗/๓/๒๕๕๙)

๑.๑.๑ แนวเขตเทศบาลตำบลขุนทะเล

ด้านเหนือ จากหลักเขตที่ ๑ เป็นเส้นเลียบบไปตามริมบึงขุนทะเลฝั่งตะวันออก ตรงไปทางทิศเหนือไปบรรจบที่บริเวณหัวสะพานข้ามคลองมะขามเตี้ยทางทิศตะวันออกถึงหลักเขตที่ ๒ บริเวณพิกัด NL ๓๖๙๐๔๓

จากหลักเขตที่ ๒ เป็นเส้นเลียบบตามแนวถนนท่าโรงช่างทางฟากใต้เลียบบไปตามแนวถนนทางหลวงแผ่นดินหมายเลข ๔๐๐๙ ทางฟากตะวันออกผ่านวัดนิคมธรรมารามบรรจบถนนเพชรนครินทร์ทางฟากใต้ถึงหลักเขตที่ ๓ บริเวณพิกัด NL ๓๘๖๐๓๕

จากหลักเขตที่ ๓ เป็นเส้นเลียบบไปตามแนวถนนเพชรนครินทร์ทางฟากใต้ตามแนวลำห้วยสาธารณะประโยชน์ (ห้วยตาหมิง) ไปบรรจบถนนสายตรีบริเวณหัวสะพานห้วยสาธารณะประโยชน์ (ห้วยจันทร์เสื่อ) ทางทิศใต้ถึงหลักเขตที่ ๔ บริเวณพิกัด NL ๔๐๓๐๕๐

จากหลักเขตที่ ๔ เป็นเส้นเลียบบไปตามแนวสายตรีทางฟากตะวันออกไปบรรจบที่ถนนซอย ๒ ทางฟากเหนือถึงหลักเขตที่ ๕ บริเวณพิกัด NL ๔๒๑๐๒๒

ด้านตะวันออก จากหลักเขตที่ ๕ เป็นเส้นเลียบบไปตามแนวถนนบ้านนิคม ซอย ๒ ทางฟากเหนือไปบรรจบริมคลองบางด้วนทางฝั่งตะวันตกถึงหลักเขตที่ ๖ บริเวณพิกัด NL ๔๓๔๐๒๔ จากหลักเขตที่ ๖ เป็นเส้นเลียบบตามแนวกิ่งกลางคลองบางด้วนทางทิศใต้ไปบรรจบคลองพิบหายเป็นเส้นเลียบบกิ่งกลางคลองพิบหายทางทิศใต้ไปบรรจบถนนซอย ๑๒ ถึงหลักเขตที่ ๗ บริเวณพิกัด NL ๔๓๘๙๒๑

ด้านใต้ จากหลักเขตที่ ๗ เป็นเส้นเลียบบตามแนวถนน ซอย ๑๒ ทางฟากใต้ตัดผ่านถนนทางหลวงแผ่นดินหมายเลข ๔๐๐๙ ไปบรรจบถนนสายจัตวาหลังตรงไปตามแนวถนนเดิมไปบรรจบคลองเรือ รวมระยะประมาณ ๔๐๐ เมตร ถึงหลักเขตที่ ๘ บริเวณพิกัด NK ๓๙๓๙๐๙

ด้านตะวันตก จากหลักเขตที่ ๘ เป็นเส้นเลียบบตามแนวกิ่งกลางคลองเรือไปทางทิศ

ตะวันตกเฉียงเหนือไปบรรจบทางหลวงชนบทที่ สฎ ๔๐๑๖ ป่อกรัง – หนองหญ้าปล้องบริเวณหัวสะพาน ทางทิศตะวันออกถึงหลักเขตที่ ๙ บริเวณพิกัด NK ๓๕๓๙๕๘

จากหลักเขตที่ ๙ เลียบไปตามแนวกิ่งกลางคลองทับกบทางทิศเหนือไปบรรจบคลอง บ้านใหม่เป็นเส้นเลียบกิ่งกลางคลองบ้านใหม่ทางทิศเหนือไปบรรจบปลายบึงขุนทะเล ถึงหลักเขตที่ ๑ บริเวณพิกัด NL ๓๖๔๐๒๑

๑.๑.๒ เนื้อที่

ตำบลขุนทะเลมีจำนวนเนื้อที่ทั้งหมดจำนวน ๕๐,๖๔๖ ไร่หรือประมาณ ๘๑ ตารางกิโลเมตร หมู่ที่ ๑ จำนวน ๕,๙๓๔ ไร่ หมู่ที่ ๒ จำนวน ๕,๙๔๕ ไร่ หมู่ที่ ๓ จำนวน ๗,๑๒๔ ไร่ หมู่ที่ ๔ จำนวน ๖,๖๓๕ ไร่ หมู่ที่ ๕ จำนวน ๖,๔๓๐ ไร่ หมู่ที่ ๖ จำนวน ๒,๙๔๘ ไร่ หมู่ที่ ๗ จำนวน ๔,๘๕๕ ไร่ หมู่ที่ ๘ จำนวน ๓,๘๗๕ ไร่ หมู่ที่ ๙ จำนวน ๓,๒๕๐ ไร่ หมู่ที่ ๑๐ จำนวน ๓,๖๕๐ ไร่

๑.๒ ลักษณะภูมิประเทศ

สภาพภูมิประเทศของเทศบาลตำบลขุนทะเล พื้นที่ส่วนใหญ่เป็นที่ราบ และมีลักษณะลาดเอียง จากตอนกลางไปทางทิศตะวันตก และทิศตะวันออก ส่วนทิศเหนือไปทางทิศใต้ มีบางส่วนบริเวณตอนกลาง เป็นที่ราบมีน้ำท่วมถึง เนื่องจากบริเวณดังกล่าวได้รับอิทธิพลจากภาวะน้ำขึ้นน้ำลงของทะเล ซึ่งเชื่อมต่อกับบึงขุนทะเลในเขตพื้นที่ หมู่ที่ ๑, ๒ และ ๓ บางส่วน

๑.๓ ลักษณะภูมิอากาศ

สภาพ ภูมิอากาศ มีลักษณะอากาศร้อนชื้น มีฝนตกตลอดทั้งปี ฤดูกาลพิจารณาตามลักษณะลมฟ้าอากาศโดยทั่วไปของประเทศไทย สามารถแบ่งออกเป็น ๓ ฤดูกาลดังนี้

ฤดูร้อน เริ่มประมาณกลางเดือนกุมภาพันธ์ถึงกลางเดือนพฤษภาคม ซึ่งเป็นช่วงเปลี่ยนฤดู ระยะเวลาเป็นช่วงว่างของลมมรสุม หลังจากสิ้นสุดฤดูมรสุมตะวันออกเฉียงเหนือ อุณหภูมิจะเริ่มสูงขึ้น เฉพาะในเดือนมีนาคมถึงเดือนพฤษภาคม

ฤดูฝน เริ่มประมาณกลางเดือนพฤษภาคมถึงกลางเดือนตุลาคม ซึ่งเป็นช่วงที่ลมมรสุมตะวันตกเฉียงใต้พัดปกคลุมประเทศไทย และยังมีร่องความกดอากาศต่ำพาดผ่านภาคใต้เป็นระยะๆ ต่อจากนั้นจนถึงเดือนพฤศจิกายนซึ่งเป็นระยะแรกที่ลมมรสุมตะวันออกเฉียงเหนือพัดปกคลุมประเทศไทย ทำให้จะยังคงมีฝนชุกต่อเนื่องจนถึงเดือนธันวาคมจึงเริ่มลดลง

ฤดูหนาว เริ่มตั้งแต่กลางเดือนตุลาคมถึงเดือนกุมภาพันธ์ ซึ่งเป็นฤดูมรสุมตะวันออกเฉียงเหนือพัดปกคลุมประเทศไทย ทำให้อุณหภูมิลดลงทั่วไปและมีอากาศหนาวเย็นเป็นครั้งคราว โดยอุณหภูมิลดลงต่ำสุดในเดือนธันวาคมและมกราคม

๑.๔ ลักษณะของดิน

ลักษณะของดินในพื้นที่ตำบลขุนทะเลส่วนใหญ่ เป็นดินร่วนปนทราย สีดินเป็นสีน้ำตาล สีเหลือง หรือสีแดง เกิดจากวัตถุต้นกำเนิดดินพวกตะกอนลำน้ำหรือจากการสลายตัวผุพังของหินเนื้อหยาบ มีศักยภาพในการปลูกไม้ผล ปาล์มน้ำมัน ยางพารา ไม้ยืนต้น พืชไร่ (ที่มา : ระบบฐานข้อมูลกลุ่มชุดดินกรมพัฒนาที่ดิน กระทรวงเกษตรและสหกรณ์ <http://www.gisweb1dd.ddd.go.th>)

๑.๕ ลักษณะของแหล่งน้ำ

ในพื้นที่ตำบลขุนทะเล มีแหล่งน้ำธรรมชาติ จำนวน ๖ แห่ง และแหล่งน้ำที่สร้างขึ้น ๑๐ แห่ง รายละเอียดตามตารางที่ ๑

ตารางที่ ๑ แหล่งน้ำในพื้นที่ตำบลขุนทะเล

ที่	ชื่อแหล่งน้ำ	ประเภท		ที่ตั้ง (หมู่ที่)	สภาพการใช้	ค่าพิกัด UTM		หมายเหตุ
		ธรรมชาติ	สร้าง			E	N	
๑	คลองดอนเกี๋ยง	√		๒,๓	ต้นเขินในช่วงฤดูแล้ง	๕๓๘๗๓๐	๑๐๐๐๘๗๐	
๒	คลองท่ากรวด	√		๒,๓	ต้นเขินในช่วงฤดูแล้ง	๕๓๘๔๗๐	๑๐๐๑๔๕๒	
๓	คลองชะไก่	√		๔,๕,๖	ต้นเขินในช่วงฤดูแล้ง	๕๓๘๐๙๙	๙๙๗๔๗๗	
๔	คลองทับบก	√		๖	ต้นเขินในช่วงฤดูแล้ง	๕๓๕๐๒๕	๙๙๖๖๗๗	
๕	คลองบางปริง	√		๗	ต้นเขินในช่วงฤดูแล้ง	๕๔๓๑๕๓	๑๐๐๑๓๘๙	
๖	คลองเรือ	√		๘	ต้นเขินในช่วงฤดูแล้ง	๕๓๗๒๕๔	๙๙๒๒๖๐	
๗	ฝายคลองชะไก่		√	๕	ใช้งานได้ดี	๕๔๑๒๙๐	๙๙๒๓๑๗	
๘	ฝายคลองทับบก		√	๖	ใช้งานได้ดี			
๙	ฝายคลองบางปริง		√	๗	ใช้งานได้ดี	๕๔๓๑๕๓	๑๐๐๑๓๙๖	
๑๐	ฝายคลองเรือ		√	๘	ใช้งานได้ดี	๕๓๗๒๓๓	๙๙๒๓๗๑	
๑๑	สระน้ำควนยุง		√	๔ ซอย ๖	ใช้การได้ไม่ตลอดทั้งปี	๕๔๑๗๐๗	๙๙๘๔๕๑	น้ำแห้งในช่วงฤดูแล้ง
๑๒	สระน้ำควนยุง		√	๔ ซอย ๘	ใช้การได้ ไม่ตลอดทั้งปี	๕๓๙๔๖๙	๙๙๕๘๑๕	น้ำแห้งในช่วงฤดูแล้ง
๑๓	สระน้ำคลองเรือ		√	๘	ใช้การได้ไม่ตลอดทั้งปี	๕๓๖๗๑๐	๙๙๔๕๐๘	น้ำแห้งในช่วงฤดูแล้ง
๑๔	สระน้ำซอยพิเศษ		√	๙	ใช้การได้ไม่ตลอดทั้งปี	๕๓๙๘๒๕	๑๐๐๔๖๐๖	น้ำแห้งในช่วงฤดูแล้ง
๑๕	สระน้ำหอพุทธทาส ธรรมโฆษณ์		√	๙	ใช้การได้ตลอดทั้งปี	๕๓๙๕๙๘	๑๐๐๒๙๙๒	
๑๖	สระน้ำสายจัตวา		√	๑๐	ใช้การได้ไม่ตลอดทั้งปี	๕๓๙๓๔๗	๙๙๓๖๗๗	น้ำแห้งในช่วงฤดูแล้ง

๑.๖ ลักษณะของไม้และป่าไม้

ป่าไม้ มีป่าชุมชน จำนวน ๓ แห่ง ได้แก่ อยู่ในพื้นที่หมู่ที่ ๔ บ้านควนยุง หมู่ที่ ๘ บ้านคลองเรือ และหมู่ที่ ๑๐ บ้านใหม่จัตวา

๒. ด้านการเมือง/การปกครอง

๒.๑ เขตการปกครอง

เขตการปกครอง แบ่งเป็น ๑๐ หมู่บ้าน และมีผู้ปกครองท้องถิ่น รายละเอียดตามตารางที่ ๒

ตารางที่ ๒ แสดงหมู่บ้านและผู้ปกครองท้องถิ่น

หมู่ที่	ชื่อหมู่บ้าน	ชื่อ - สกุล	ตำแหน่ง	หมายเลขโทรศัพท์
๑	บ้านนิคม	นางสาวเกสินี รอบคอบ	ผู้ใหญ่บ้าน	๐๘ ๗๘๙๗ ๐๓๓๗
๒	บ้านท่าอู่	นายสุรินทร์ รัชเมือง	ผู้ใหญ่บ้าน	๐๘ ๙๘๗๓ ๖๔๖๐
๓	บ้านดอนเกลี้ยง		ผู้ใหญ่บ้าน	๐๘ ๑๙๗๘ ๕๖๐๕
๔	บ้านควนยุง	นายอำนาจ เรืองศิริ	กำนัน	๐๘ ๙๘๗๑ ๗๔๕๑
๕	บ้านซอย ๑๐	นายกตัญญู สุวรรณพงศ์	ผู้ใหญ่บ้าน	๐๘ ๕๗๙๗ ๙๕๕๕
๖	บ้านห้วยเสียน	นายจำนงค์ เพลินแก้ว	ผู้ใหญ่บ้าน	๐๘ ๑๖๙๓ ๔๔๘๙
๗	บ้านใหม่นิคม	นายวิเชียร รัตนจินดา	ผู้ใหญ่บ้าน	๐๙ ๑๓๒๑ ๘๔๑๓
๘	บ้านคลองเรือ	นายวิรุท แก้วสงค์	ผู้ใหญ่บ้าน	๐๘ ๑๒๗๑ ๗๑๑๖
๙	บ้านภูธรอุทิศ	นางปัทมา ฤทธิกัน	ผู้ใหญ่บ้าน	๐๘ ๑๙๗๐ ๑๗๐๙
๑๐	บ้านใหม่จัตวา	นายจะระวย เพชรทอง	ผู้ใหญ่บ้าน	๐๘ ๙๔๐๘ ๗๖๓๐

เทศบาลตำบลขุนทะเล ได้จัดตั้งชุมชน จำนวน ๑๐ ชุมชน ตามระเบียบเทศบาลตำบลขุนทะเลว่าด้วยคณะกรรมการชุมชน พ.ศ.๒๕๕๘ เมื่อวันที่ ๙ มิถุนายน ๒๕๕๘ มีผลบังคับใช้วันที่ ๑๐ มิถุนายน ๒๕๕๘ มีการเลือกตั้งและแต่งตั้งประธานคณะกรรมการชุมชน รายละเอียดตามตารางที่ ๓

ตารางที่ ๓ แสดงชุมชนและรายชื่อประธานคณะกรรมการชุมชน

ที่	ชื่อชุมชน	ชื่อ - สกุล ประธานคณะกรรมการชุมชน	หมายเลขโทรศัพท์
๑	ชุมชนนิคม	นายพิมาน ไกรลาศ	๐๘ ๐๕๒๕ ๓๙๖๘
๒	ชุมชนท่าอู่	นางสาวลัดดา สุทธิรักษ์	๐๘ ๙๒๑๙ ๐๒๔๕
๓	ชุมชนดอนเกลี้ยง	นางสาวสายสุนีย์ เกตุแก้ว	๐๘ ๑๖๙๓ ๗๔๙๑
๔	ชุมชนควนยุง	นายรุ่งอรุณ ลำแก้ว	๐๘ ๗๓๘๔ ๙๑๐๒
๕	ชุมชนซอย ๑๐	นายบุญสม กาญจนอุดม	๐๘ ๙๒๓๖ ๗๕๙๙
๖	ชุมชนห้วยเสียน	นางปราณี สุทธิราช	๐๘ ๖๒๘๐ ๐๓๙๗
๗	ชุมชนใหม่นิคม	นายเรวัตน์ วงศ์วานิช	๐๘ ๑๓๙๖ ๔๑๕๒
๘	ชุมชนคลองเรือ	นายสมเกียรติ ยศฐา	๐๘ ๙๐๒๙ ๗๐๑๖
๙	ชุมชนภูธรอุทิศ	นางจรรยา ฤทธิกัน	๐๘ ๓๑๐๔ ๓๐๗๐
๑๐	ชุมชนใหม่จัตวา	นางสุพรรณรัตน์ มีเดช	๐๘ ๙๘๗๑ ๑๙๗๕

๒.๒ การเลือกตั้ง

การเลือกตั้ง กำหนดเขตเลือกตั้ง ๒ เขตเลือกตั้ง ดังนี้

เขตเลือกตั้งที่ ๑ จำนวนสมาชิกสภาเทศบาลตำบลขุนทะเลที่จะมีการเลือกตั้ง จำนวน ๖ คน พื้นที่ที่อยู่ในเขตเลือกตั้ง ได้แก่ หมู่ที่ ๑ หมู่ที่ ๒ หมู่ที่ ๓ (บางส่วน) และหมู่ที่ ๙ ตำบลขุนทะเล อำเภอเมืองสุราษฎร์ธานี

เขตเลือกตั้งที่ ๒ จำนวนสมาชิกสภาเทศบาลตำบลขุนทะเลที่จะมีการเลือกตั้ง จำนวน ๖ คน พื้นที่ที่อยู่ในเขตเลือกตั้ง ได้แก่ หมู่ที่ ๓ (บางส่วน) หมู่ที่ ๔ หมู่ที่ ๕ หมู่ที่ ๖ หมู่ที่ ๗ หมู่ที่ ๘ และหมู่ที่ ๑๐ ตำบลขุนทะเล อำเภอเมืองสุราษฎร์ธานี

๓. ประชากร

๓.๑ ข้อมูลเกี่ยวกับจำนวนประชากร

ประชากรในเขตเทศบาลตำบลขุนทะเล มีจำนวน ๑๐,๖๐๓ คน ครั้วเรือน จำนวนประชากรทั้งสิ้น ๑๓,๑๒๙ คน แยกเป็นชาย ๖,๓๙๕ คน หญิง ๖,๗๓๔ คน รายละเอียดตามตารางที่ ๔

ตารางที่ ๔ เปรียบเทียบจำนวนประชากร ครั้วเรือน จำแนกตามพื้นที่ ปี ๒๕๕๘ และ ปี ๒๕๕๙

หมู่ที่	ปี ๒๕๕๘				ปี ๒๕๕๙			
	ชาย	หญิง	รวม	ครั้วเรือน	ชาย	หญิง	รวม	ครั้วเรือน
๑ บ้านนิคม	๑,๒๓๖	๑,๓๖๘	๒,๖๐๔	๒,๙๑๘	๑,๒๔๙	๑,๓๙๘	๒,๖๔๗	๒,๙๖๐
๒ บ้านท่าอู่	๓๙๒	๔๐๖	๗๙๘	๒๙๖	๔๐๓	๔๐๘	๘๑๑	๓๐๒
๓ บ้านดอนเกลี้ยง	๖๔๖	๖๕๕	๑,๓๐๑	๕๘๗	๖๔๐	๖๖๗	๑,๓๐๗	๕๙๗
๔ บ้านควนยูง	๙๑๘	๙๓๔	๑,๘๕๒	๗๕๓	๙๒๑	๙๔๑	๑,๘๖๒	๗๖๘
๕ บ้านชอย ๑๐	๖๖๔	๗๕๓	๑,๔๑๗	๘๙๑	๖๗๒	๗๔๙	๑,๔๒๑	๘๙๕
๖ บ้านห้วยเสียน	๓๐๒	๓๑๖	๖๑๘	๒๕๐	๓๒๒	๓๒๐	๖๔๒	๒๕๕
๗ บ้านใหม่นิคม	๖๒๙	๖๔๗	๑,๒๗๖	๖๒๔	๖๔๐	๖๔๙	๑,๒๘๙	๗๑๖
๘ บ้านคลองเรือ	๔๓๙	๔๓๑	๘๗๐	๓๒๘	๔๔๙	๔๓๕	๘๘๔	๓๓๗
๙ บ้านภูธรอุทิศ	๘๕๗	๙๔๐	๑,๗๙๗	๓,๕๕๕	๘๗๘	๙๕๘	๑,๘๓๖	๓,๖๐๙
๑๐ บ้านใหม่จิตวา	๒๒๙	๒๑๑	๔๔๐	๑๖๐	๒๒๑	๒๐๙	๔๓๐	๑๖๔
รวม	๖,๓๑๒	๖,๖๖๑	๑๒,๙๗๓	๑๐,๓๖๒	๖,๓๙๕	๖,๗๓๔	๑๓,๑๒๙	๑๐,๖๐๓

ที่มา : ฐานข้อมูลสำนักทะเบียนท้องถิ่นเทศบาลตำบลขุนทะเล เดือนตุลาคม ๒๕๕๙

๓.๒ ช่วงอายุและจำนวนประชากร

ประชากรในเขตเทศบาลตำบลขุนทะเล ส่วนใหญ่อยู่ในช่วงอายุ ๓๑ - ๔๐ ปี จำนวน ๒,๒๕๑ คน คิดเป็นร้อยละ ๑๗.๑๕ รองลงมาอยู่ในช่วงอายุ ๔๑ - ๕๐ ปี จำนวน ๒,๑๓๖ คน คิดเป็นร้อยละ ๑๖.๒๗ ซึ่งเป็นช่วงวัยของการทำงาน อย่างไรก็ตามประชากรในเขตเทศบาลตำบลขุนทะเล ที่อยู่ในช่วงวัยเด็ก อายุต่ำกว่า ๑ - ๑๐ ปี มีจำนวน ๑,๙๐๒ คน คิดเป็นร้อยละ ๑๘.๔๙ และช่วงผู้สูงอายุ อายุ ๖๑-๑๐๐ ปี มีจำนวน ๑,๕๕๙ คน คิดเป็นร้อยละ ๑๒.๑๘ มีแนวโน้มเพิ่มขึ้นจากปีที่ผ่านมา

ตารางที่ ๕ เปรียบเทียบจำนวนประชากร จำแนกตามช่วงอายุ ปี ๒๕๕๘ และ ปี ๒๕๕๙

ช่วงอายุ (ปี)	ปี ๒๕๕๘			ปี ๒๕๕๙		
	ชาย	หญิง	รวม	ชาย	หญิง	รวม
น้อยกว่า ๑-๑๐ ปี	๑,๐๐๕	๘๗๓	๑,๘๗๘	๑,๐๑๙	๘๘๓	๑,๙๐๒
๑๑-๒๐	๙๓๐	๘๓๙	๑,๗๖๙	๘๘๘	๘๓๐	๑,๗๑๘
๒๑-๓๐	๘๘๘	๙๖๙	๑,๘๕๗	๙๒๓	๙๕๑	๑,๘๗๔
๓๑-๔๐	๑,๐๖๒	๑,๒๐๔	๒,๒๖๖	๑,๐๔๒	๑,๒๐๙	๒,๒๕๑
๔๑-๕๐	๙๘๙	๑,๐๙๔	๒,๐๘๓	๑,๐๑๔	๑,๑๒๒	๒,๑๓๖
๕๑-๖๐	๖๙๙	๘๒๓	๑,๕๒๒	๗๖๒	๘๘๗	๑,๖๔๙
๖๑-๗๐	๔๓๘	๔๓๙	๘๗๗	๔๔๔	๔๔๗	๘๙๑
๗๑-๘๐	๒๐๙	๒๔๘	๔๕๗	๒๑๒	๒๔๙	๔๖๑
๘๑-๙๐	๗๖	๑๔๓	๒๑๙	๗๔	๑๓๘	๒๑๒
๙๑-๑๐๐	๑๖	๒๙	๔๕	๑๗	๑๘	๓๕
รวม	๖,๓๑๒	๖,๖๖๑	๑๒,๙๗๓	๖,๓๙๕	๖,๗๓๔	๑๓,๑๒๙

ที่มา : ฐานข้อมูลสำนักทะเบียนท้องถิ่นเทศบาลตำบลขุนทะเล เดือนตุลาคม ๒๕๕๙

๔. สภาพทางสังคม

๔.๑ การศึกษา

ตารางที่ ๖ จำนวนนักเรียนและบุคลากรครูในสถานศึกษาในเขตเทศบาลตำบลขุนทะเล

โรงเรียน	จำนวน		
	นักเรียน/ นักศึกษา	ครู/ อาจารย์	สังกัด
๑. ศูนย์พัฒนาเด็กเล็กเทศบาลตำบลขุนทะเล	๑๐๐	๔	เทศบาลตำบลขุนทะเล
๒. อนุบาลบ้านยูงทอง	๑๖๒	๘	เทศบาลตำบลขุนทะเล
๓. อนุบาลศรีสุรัตน์	๑๑๐	๗	เอกชน
๔. นิคมสร้างตนเอง	๓๘๓	๓๔	สพท. สฎ. ๑
๕. บ้านควนยูง	๒๑๑	๗	สพท. สฎ.๑
๖. บ้านซอย ๑๐	๘๐	๕	สพท. สฎ. ๑
๗. บ้านซอย ๒	๑๒๖	๙	สพท. สฎ. ๑
๘. มัธยมพัชรกิตติยาภา ๓ สุราษฎร์ธานี	๘๐๗	๘๗	สพท. สฎ. ๑
๙. องค์การบริหารส่วนจังหวัดสุราษฎร์ธานี ๒ (บ้านดอนเกลี้ยง)	๖๐๙	๔๔	องค์การบริหารส่วนจังหวัด สุราษฎร์ธานี

ตารางที่ ๖ จำนวนนักเรียนและบุคลากรครูในสถานศึกษาในเขตเทศบาลตำบลขุนทะเล (ต่อ)

โรงเรียน	จำนวน		
	นักเรียน/ นักศึกษา	ครู/ อาจารย์	สังกัด
๑๐. ศึกษาสงเคราะห์สุราษฎร์ธานี	๕๐๕	๕๙	สน.บริหารงานการศึกษาพิเศษ
๑๑. สอนคนตาบอดภาคใต้จังหวัดสุราษฎร์ธานี	๗๔	๒๗	สน.บริหารงานการศึกษาพิเศษ
๑๒. มหาวิทยาลัยราชภัฏสุราษฎร์ธานี	๑๗,๔๑๙	๕๔๙	สำนักงานสภามหาวิทยาลัย ราชภัฏ กระทรวงศึกษาธิการ

ที่มา : กองการศึกษา เทศบาลตำบลขุนทะเล เดือนมีนาคม ๒๕๕๙

๔.๒ สาธารณสุข

๑) สถานบริการสาธารณสุขของรัฐบาล จำนวน ๓ แห่ง ได้แก่

- โรงพยาบาลมะเร็ิงสุราษฎร์ธานี

- สถานีอนามัย

เฉลิมพระเกียรติฯ บ้านควนยุง หมู่ที่ ๔

- โรงพยาบาลส่งเสริมสุขภาพตำบลนิคมสร้างตนเองตำบลขุนทะเล หมู่ที่ ๑

๒) สถานบริการสาธารณสุขของเอกชน จำนวน ๑๙ แห่ง ได้แก่

- คลินิกแพทย์ ๑ แห่ง

- คลินิกทันตแพทย์ ๒ แห่ง

- คลินิกพยาบาล ๘ แห่ง

- ร้านขายยาแผนปัจจุบัน ๘ แห่ง

๓) จำนวนและอัตราสถิติชีพ

ตำบลขุนทะเล มีแนวโน้มอัตราการเกิดมีชีพและอัตราการตายลดลง โดยในปี พ.ศ. ๒๕๕๙

มีอัตราการเกิดมีชีพ ๗.๑๑ ต่อประชากรพันคน อัตราการตาย ๑.๗๕ ต่อประชากรพันคน

ตารางที่ ๗ จำนวนและอัตราสถิติชีพ

P = จำนวนประชากรกลางปี

รายการ	ปี ๒๕๕๗ (P=๑๒,๗๖๙)		ปี ๒๕๕๘ (P=๑๒,๙๐๘)		ปี ๒๕๕๙ (P=๑๓,๐๖๙)	
	จำนวน (คน)		จำนวน (คน)	อัตรา	จำนวน (คน)	อัตรา
๑. อัตราการเกิด (ต่อประชากร ๑,๐๐๐ คน)	๑๒๖	๙.๘๖	๑๑๗	๙.๐๖	๙๓	๗.๑๑
๒. อัตราการตาย (ต่อประชากร ๑,๐๐๐ คน)	๔๕	๓.๕๒	๓๓	๒.๕๕	๒๓	๑.๗๕

ที่มา : ๑. อัตราเกิด จาก รพสต.นิคมสร้างตนเองขุนทะเล และสถานีอนามัยเฉลิมพระเกียรติบ้านควนยุง

๒. อัตราตาย จาก งานทะเบียนราษฎร เทศบาลตำบลขุนทะเล

๓. งานสาธารณสุข สำนักปลัดเทศบาลตำบลขุนทะเล ผู้รวบรวม (เดือนธันวาคม ๒๕๕๙)

๔) สาเหตุการตาย

ตารางที่ ๘ เปรียบเทียบสาเหตุการตายที่สำคัญ ๕ อันดับแรก ปี ๒๕๕๗ - ๒๕๕๙

สาเหตุการตาย	ปี ๒๕๕๗	ปี ๒๕๕๘	ปี ๒๕๕๙
	จำนวน (คน)	จำนวน (คน)	จำนวน (คน)
๑. โรคชรา	๕	๒	-
๒. โรคมะเร็ง	๘	๖	๕
๓. โรคเบาหวาน	๒	-	-
๔. ภาวะหายใจล้มเหลว	๑๕	๕	-
๕. โรคภาวะไตวาย	๓	๓	๑
๖. สมองฝ่อวัยชรา	-	๗	๖
๗. โรคปอดอักเสบ	-	-	๔
๘. โรคน้ำท่วมปอด	-	-	๒

ที่มา : ใบมรณะบัตรหรือหนังสือรับรองการตายจากงานทะเบียนราษฎร เทศบาลตำบลขุนทะเล
เดือนธันวาคม ๒๕๕๙ (งานสาธารณสุข สำนักปลัดเทศบาลตำบลขุนทะเล ผู้รวบรวม)

๕) ข้อมูลประชากร จำแนกตามกลุ่มวัย (ชุดสถิติประโยชน์)

ตารางที่ ๙ จำนวนประชากรจำแนกตามกลุ่มวัย (ชุดสถิติประโยชน์)

ประชากรจำแนกตามกลุ่มวัย	จำนวนประชากร (คน)		
	ปี ๒๕๕๗	ปี ๒๕๕๘	ปี ๒๕๕๙
๑. กลุ่มหญิงมีครรภ์	๑๒๖	๑๑๗	๙๓
๒. กลุ่มผู้พิการหรือทุพพลภาพ	๑๓๑	๑๓๘	๑๗๖
๓. กลุ่มผู้สูงอายุ	๙๐๓	๑,๔๐๑	๑,๔๗๖

ที่มา : ๑. ข้อมูลลำดับที่ ๑ จาก รพสต.นิคมสร้างตนเองขุนทะเล และสถานีอนามัยเฉลิมพระเกียรติบ้านควนยุง
๒. ข้อมูลลำดับที่ ๒ และ ๓ จากกองสวัสดิการสังคม เทศบาลตำบลขุนทะเล
๓. ผู้รวบรวม งานสาธารณสุข สำนักปลัดเทศบาลตำบลขุนทะเล เดือนธันวาคม ๒๕๕๙

งานสาธารณสุข สำนักปลัดเทศบาลตำบลขุนทะเล มีข้อมูลจากการสำรวจมีกลุ่มเป้าหมายที่ต้องดูแลเป็นพิเศษ มีแนวโน้มเพิ่มขึ้น โดยในปี ๒๕๕๙ มีผู้ป่วยที่ต้องดูแลทั้งสิ้น ๑,๔๕๕ คน ดังนี้ ตารางที่ ๑๐ กลุ่มเป้าหมายที่ต้องดูแลเป็นพิเศษ

กลุ่มเป้าหมาย	จำนวนประชากร (คน)		
	ปี ๒๕๕๗	ปี ๒๕๕๘	ปี ๒๕๕๙
๑. ผู้ป่วยมะเร็ง	๑๓	๑๖	๓๒
๒. ผู้ป่วยเอดส์	๙	๙	๙
๓. ผู้ป่วยจิตเวช	๑๗	๑๕	๑๕
๔. ผู้ป่วยวัณโรค	๓	๕	๒๐
๕. ผู้สูงอายุที่ต้องดูแลเป็นพิเศษ	๒๔	๒๕	๕๑
๖. ผู้ป่วยโรคเรื้อรัง	๑,๐๔๓	๑,๐๖๗	๑,๐๕๙
๗. หญิงตั้งครรภ์	๑๒๖	๑๑๗	๙๓
๘. ผู้พิการ	๑๓๑	๑๓๘	๑๗๖
รวมผู้ป่วยที่ต้องดูแลทั้งสิ้น	๑,๓๖๘	๑,๓๙๒	๑,๔๕๕

ที่มา : ๑. ข้อมูลลำดับที่ ๑-๗ จาก รพสต.นิคมสร้างตนเองขุนทะเล และสถานีอนามัยเฉลิมพระเกียรติบ้านควนยุง
๒. ข้อมูลลำดับที่ ๘ จากกองสวัสดิการสังคม เทศบาลตำบลขุนทะเล
๓. ผู้รวบรวม งานสาธารณสุข สำนักปลัดเทศบาลตำบลขุนทะเล เดือนธันวาคม ๒๕๕๙

๖) ข้อมูลด้านการคุ้มครองผู้บริโภค

- ร้านอาหาร จำนวน ๗๕ ร้าน
- แผงลอย จำนวน ๑๑๐ แผง

ที่มา : งานสาธารณสุข สำนักปลัดเทศบาลตำบลขุนทะเล เดือนธันวาคม ๒๕๕๙

๗) ปริมาณขยะในเขตเทศบาลตำบลขุนทะเล

ตารางที่ ๑๑ เปรียบเทียบปริมาณขยะในเขตเทศบาลตำบลขุนทะเล ปี ๒๕๕๘ และ ปี ๒๕๕๙

เดือน	ปีงบประมาณ พ.ศ.๒๕๕๘		ปีงบประมาณ พ.ศ.๒๕๕๙	
	ปริมาณขยะ (ตัน/เดือน)	เฉลี่ยต่อวัน (ตัน)	ปริมาณขยะ (ตัน/เดือน)	เฉลี่ยต่อวัน (ตัน)
ตุลาคม	๒๑๔.๙๙	๖.๙๔	๓๓๖.๑๑	๑๐.๘๕
พฤศจิกายน	๓๔๘.๘๓	๑๑.๖๓	๔๑๑.๕๒	๑๓.๗๒
ธันวาคม	๓๓๐.๔๔	๑๐.๖๖	๓๑๖.๖๕	๑๐.๒๒
มกราคม	๒๘๙.๒๑	๙.๓๓	๓๗๒.๑๑	๑๒.๐๐
กุมภาพันธ์	๒๖๑.๒๗	๙.๓๓	๓๒๓.๓๔	๑๑.๑๕
มีนาคม	๓๑๙.๙๘	๑๐.๓๒	๓๕๔.๑๑	๑๑.๔๓
เมษายน	๓๐๖.๔๐	๑๐.๒๐	๓๐๐.๘๙	๑๐.๐๓

ตารางที่ ๑๑ เปรียบเทียบปริมาณขยะในเขตเทศบาลตำบลขุนทะเล ปี ๒๕๕๘ และ ปี ๒๕๕๙ (ต่อ)

เดือน	ปีงบประมาณ พ.ศ.๒๕๕๘		ปีงบประมาณ พ.ศ.๒๕๕๙	
	ปริมาณขยะ (ตัน/เดือน)	เฉลี่ยต่อวัน (ตัน)	ปริมาณขยะ (ตัน/เดือน)	เฉลี่ยต่อวัน (ตัน)
พฤษภาคม	๓๓๓.๖๑	๑๐.๗๖	๓๓๐.๘๖	๑๐.๖๘
มิถุนายน	๒๗๓.๕๑	๙.๑๒	๓๐๙.๒๔	๑๐.๓๑
กรกฎาคม	๓๖๕.๓๖	๑๑.๗๙	๓๔๗.๘๒	๑๑.๒๓
สิงหาคม	๔๒๗.๔๖	๑๓.๗๙	๓๘๐.๒๖	๑๒.๒๗
กันยายน	๔๐๕.๖๙	๑๓.๕๒	๓๘๕.๑๖	๑๒.๘๔

ที่มา : การจ่ายค่าเก็บขยะ งานพัสดุ กองคลัง เทศบาลตำบลขุนทะเล

๔.๓ อาชญากรรม

การเกิดอาชญากรรมในพื้นที่ตำบลขุนทะเล หมู่ที่ ๙ เกิดอาชญากรรมมากที่สุด จำนวน ๔๔ คดี คิดเป็นร้อยละ ๕๕.๗๐ รองลงมาได้แก่ หมู่ที่ ๑ จำนวน ๒๐ คดี คิดเป็นร้อยละ ๒๕.๓๒ หมู่ที่ ๖ และหมู่ที่ ๑๐ ไม่มีคดีอาชญากรรมในพื้นที่ในปี พ.ศ.๒๕๕๘

ตารางที่ ๑๒ สถิติการเกิดอาชญากรรมในพื้นที่ตำบลขุนทะเล พ.ศ.๒๕๕๖-๒๕๕๘ แยกเป็นรายหมู่บ้าน

หมู่ที่	สถิติการเกิดอาชญากรรม (คดี)		
	พ.ศ.๒๕๕๖	พ.ศ.๒๕๕๗	พ.ศ.๒๕๕๘
๑	๒๙	๒๗	๒๐
๒	๔	๐	๑
๓	๓	๓	๕
๔	๕	๕	๒
๕	๔	๒	๒
๖	๐	๐	๐
๗	๑	๔	๓
๘	๒	๐	๒
๙	๕๑	๕๗	๔๔
๑๐	๐	๑	๐
รวม	๙๙	๙๙	๗๙

ที่มา : สถานีตำรวจภูธรขุนทะเล เดือนกุมภาพันธ์ ๒๕๕๙

๔.๔ ยาเสพติด

การจับกุมยาเสพติดในพื้นที่ตำบลขุนทะเล มีคดีในหมู่ที่ ๙ มากที่สุด จำนวน ๑๒๕ คดี คิดเป็นร้อยละ ๕๐.๒๐ รองลงมาได้แก่ หมู่ที่ ๑ จำนวน ๕๘ คดี คิดเป็นร้อยละ ๒๓.๒๙ และหมู่ที่ ๑๐ ไม่มีการจับกุมยาเสพติดในพื้นที่ในปี พ.ศ.๒๕๕๘

ตารางที่ ๑๓ สถิติการจับกุมยาเสพติดในพื้นที่ตำบลขุนทะเล พ.ศ.๒๕๕๖-๒๕๕๘ แยกเป็นรายหมู่บ้าน

หมู่ที่	สถิติการจับกุมยาเสพติด (คดี)		
	พ.ศ.๒๕๕๖	พ.ศ.๒๕๕๗	พ.ศ.๒๕๕๘
๑	๗๖	๗๘	๕๘
๒	๑	๒	๓
๓	๒๒	๑๙	๓๑
๔	๕	๑๐	๑๕
๕	๙	๙	๒
๖	๑	๒	๑
๗	๕	๑๕	๑๓
๘	๑๑	๕	๑
๙	๑๐๐	๘๒	๑๒๕
๑๐	๐	๓	๐
รวม	๒๓๐	๒๒๕	๒๔๙

ที่มา : สถานีตำรวจภูธรขุนทะเล เดือนกุมภาพันธ์ ๒๕๕๙

๔.๕ การพนัน

การจับกุมการพนันในพื้นที่ตำบลขุนทะเล มีคดีในหมู่ที่ ๙ มากที่สุด จำนวน ๑๔ คดี คิดเป็นร้อยละ ๕๖ รองลงมาได้แก่ หมู่ที่ ๑ จำนวน ๗ คดี คิดเป็นร้อยละ ๒๘ หมู่ที่ ๒, ๓, ๖, ๗ และ ๑๐ ไม่มีการจับกุมการพนันในพื้นที่ในปี พ.ศ.๒๕๕๘

ตารางที่ ๑๔ สถิติการจับกุมการพนันในพื้นที่ตำบลขุนทะเล พ.ศ.๒๕๕๖-๒๕๕๘ แยกเป็นรายหมู่บ้าน

หมู่ที่	สถิติการจับกุมการพนัน (คดี)		
	พ.ศ.๒๕๕๖	พ.ศ.๒๕๕๗	พ.ศ.๒๕๕๘
๑	๑	๗	๗
๒	๐	๐	๐
๓	๐	๒	๐
๔	๑	๑	๒
๕	๒	๐	๑
๖	๐	๑	๐

ตารางที่ ๑๔ สถิติการจับกุมการพนันในพื้นที่ตำบลขุนทะเล พ.ศ.๒๕๕๖-๒๕๕๘ แยกเป็นรายหมู่บ้าน (ต่อ)

หมู่ที่	สถิติการจับกุมการพนัน (คดี)		
	พ.ศ.๒๕๕๖	พ.ศ.๒๕๕๗	พ.ศ.๒๕๕๘
๗	๑	๒	๐
๘	๒	๓	๑
๙	๕	๓	๑๔
๑๐	๐	๐	๐
รวม	๑๒	๑๙	๒๕

ที่มา : สถานีตำรวจภูธรขุนทะเล เดือนกุมภาพันธ์ ๒๕๕๙

๔.๖ การเกิดอุบัติเหตุ

การเกิดอุบัติเหตุในพื้นที่ตำบลขุนทะเล มีคดีในหมู่ที่ ๙ มากที่สุด จำนวน ๗๐ คดี คิดเป็นร้อยละ ๓๓.๔๙ รองลงมาได้แก่ หมู่ที่ ๑ จำนวน ๕๘ คดี คิดเป็นร้อยละ ๒๗.๗๕ และหมู่ที่ ๑๐ ไม่มีคดีอุบัติเหตุในพื้นที่ในปี พ.ศ.๒๕๕๘

ตารางที่ ๑๕ สถิติการเกิดอุบัติเหตุในพื้นที่ตำบลขุนทะเล พ.ศ.๒๕๕๖-๒๕๕๘ แยกเป็นรายหมู่บ้าน

หมู่ที่	สถิติการเกิดอุบัติเหตุ (คดี)		
	พ.ศ.๒๕๕๖	พ.ศ.๒๕๕๗	พ.ศ.๒๕๕๘
๑	๕๒	๕๖	๕๘
๒	๕	๑	๑
๓	๓๓	๒๗	๒๓
๔	๒๓	๑๙	๑๘
๕	๓๓	๒๕	๒๓
๖	๑	๐	๑
๗	๕	๔	๘
๘	๘	๖	๗
๙	๗๖	๗๘	๗๐
๑๐	๐	๐	๐
รวม	๒๓๖	๒๑๖	๒๐๙

ที่มา : สถานีตำรวจภูธรขุนทะเล เดือนกุมภาพันธ์ ๒๕๕๙

๔.๗ การป้องกันและบรรเทาสาธารณภัย

- รถยนต์บรรทุกน้ำ ขนาด ๑๐,๐๐๐ ลิตร จำนวน ๒ คัน สภาพดี ๑ คัน ขำรุด ๑ คัน
- ถังดับเพลิงเคมี จำนวน ๑๐ ถัง สภาพใช้งานได้
- รถกู้ชีพ / กู้ภัย จำนวน ๓ คัน สภาพใช้งานได้
- เรือ จำนวน ๓ ลำ
- รถจักรยานยนต์ จำนวน ๑ คัน
- อาสาสมัครกู้ชีพ จำนวน ๕๒ คน
- อาสาสมัครป้องกันภัยฝ่ายพลเรือน จำนวน ๑๙๕ คน

ที่มา : งานป้องกันและบรรเทาสาธารณภัย สำนักปลัดเทศบาลตำบลขุนทะเล เดือนมีนาคม ๒๕๕๙

๔.๘ ความปลอดภัยในชีวิตและทรัพย์สิน

- ๑) สถานีตำรวจ/ที่พักสายตรวจ
 - สถานีตำรวจภูธรขุนทะเล จำนวน ๑ แห่ง
 - สถานีที่พักสายตรวจ จำนวน ๓ แห่ง

ที่มา : งานป้องกันและบรรเทาสาธารณภัย สำนักปลัดเทศบาลตำบลขุนทะเล เดือนมีนาคม ๒๕๕๙

๔.๙ การสังคมสงเคราะห์

ตารางที่ ๑๖ จำนวนผู้สูงอายุ ผู้พิการ และผู้ป่วยเอดส์ ที่ได้รับเบี้ยยังชีพ

หมู่ที่	จำนวนผู้สูงอายุ (คน)			จำนวนผู้พิการ (คน)			จำนวนผู้ป่วยเอดส์ (คน)		
	ชาย	หญิง	รวม	ชาย	หญิง	รวม	ชาย	หญิง	รวม
๑	๑๐๙	๑๑๗	๒๒๖	๑๗	๒๐	๓๗	-	-	-
๒	๕๕	๗๒	๑๒๗	๑	๖	๗	๑	-	๑
๓	๕๗	๘๙	๑๔๖	๑๒	๙	๒๑	-	๑	๑
๔	๙๕	๑๒๓	๒๑๘	๑๖	๑๐	๒๖	๑	-	๑
๕	๗๘	๑๑๖	๑๙๔	๑๕	๗	๒๒	-	๒	๒
๖	๓๗	๔๖	๘๓	๓	๕	๘	-	๓	๓
๗	๗๐	๙๘	๑๖๘	๑๑	๕	๑๖	-	-	-
๘	๕๗	๔๘	๑๐๕	๙	๙	๑๘	-	-	-
๙	๖๗	๘๓	๑๕๐	๗	๖	๑๓	-	๑	๑
๑๐	๓๒	๒๗	๕๙	๕	๓	๘	-	-	-
รวม	๖๕๗	๘๑๙	๑,๔๗๖	๙๖	๘๐	๑๗๖	๒	๗	๙

หมายเหตุ ข้อมูลจากการจ่ายเงิน ประจำปีงบประมาณ พ.ศ. ๒๕๖๐ ณ วันที่ ๑ ตุลาคม ๒๕๕๙

ที่มา : กองสวัสดิการสังคม เทศบาลตำบลขุนทะเล เดือนธันวาคม ๒๕๕๙

๕. ระบบบริการพื้นฐาน

๕.๑ การคมนาคมขนส่ง มีเส้นทางสายหลักตัดผ่านพื้นที่เชื่อมระหว่างหมู่บ้าน ตำบล และ อำเภอ คือ

- ถนนสายสุราษฎร์-นาสาร
- ถนนเซาท์เทิร์น

นอกจากนี้ยังมีถนนสายต่างๆในตำบลขุนทะเล ที่มีสภาพการใช้งานของถนนลาดยาง ส่วนใหญ่ยังสามารถใช้การได้ดี และมีบางสายที่เกิดความชำรุดเสียหายเป็นหลุมบ่อจากการใช้งานตามช่วงระยะเวลาและลักษณะของการขนส่ง ทั้งนี้ มีถนนลาดยาง, ถนนคอนกรีตเสริมเหล็กและถนนดินลูกรังที่เชื่อมต่อกับถนนหลักสายสุราษฎร์ - นาสาร และเชื่อมกับถนนสายเซาท์เทิร์น รวมทั้งสิ้น จำนวน ๘๖ สาย ระยะทาง ๑๘๒.๕๑๐ กิโลเมตร แยกประเภทผิวจราจร ดังนี้ ลาดยาง ๑๓๘.๐๕๘ กม. คอนกรีตเสริมเหล็ก ๑๑.๑๕๕ กม. ลูกรัง, หินคลุก ๒๙.๒๐๗ กม. ทางล้าลอง ๔.๐๙๐ กม.

การเดินทาง

- รถโดยสารประจำทางชอยสิป – ตลาดเกษตร
- รถโดยสารประจำทางปรับอากาศ สุราษฎร์ – นาสาร
- รถโดยสารประจำทางปรับอากาศ สุราษฎร์ – กระบี่
- รถตู้โดยสารระหว่างอำเภอ สุราษฎร์ – นาสาร, สุราษฎร์ – เวียงสระ

ตารางที่ ๑๗ แสดงข้อมูลถนนในพื้นที่ตำบลขุนทะเล

ลำดับ ที่	ชื่อสายทาง	ระยะทางตลอด โครงการ(กม.)	ประเภทผิวจราจร				เป็นถนนที่ได้รับ การถ่ายโอนจาก หน่วยงานราชการ	เป็นถนนในความ รับผิดชอบเทศบาล ตำบลขุนทะเล	ค่าพิกัด UTM		หมายเหตุ (หมู่ที่)
			ลาดยาง (กม.)	คสล. (กม.)	ลูกรัง,หินคลุก (กม.)	ทางล้าลอง (กม.)			E	N	
๑	ขุนทะเลซอย ๑๒	๓.๘๒๕	๒.๖๐๕	-	๑.๒๒๐	-	✓	-	๕๕๒๘๘๘	๙๙๒๒๒๔	หมู่ที่ ๕,๑๐
๒	ขุนทะเลซอย ๑๑	๔.๗๑๐	๒.๔๑๐	-	๒.๓๐๐	-	✓	-	๕๕๒๓๘๗	๙๙๓๖๒๕	หมู่ที่ ๕,๑๐
๓	ขุนทะเลซอย ๑๐	๔.๖๔๕	๔.๖๔๕	-	-	-	✓	-	๕๕๒๐๔๕	๙๙๔๕๖๒	หมู่ที่ ๕,๘,๑๐
๔	ขุนทะเลซอย ๙	๔.๗๓๕	๑.๗๖๐	-	๒.๙๗๕	-	✓	-	๕๕๑๗๐๐	๙๙๕๔๙๗	หมู่ที่ ๕,๑๐
๕	ขุนทะเลซอย ๘	๕.๒๐๐	๓.๖๐๐	-	๑.๖๐๐	-	✓	-	๕๕๑๓๕๓	๙๙๖๔๒๖	หมู่ที่ ๔,๘
๖	ขุนทะเลซอย ๘ (ฝั่งตะวันออก)	๐.๖๐๐	๐.๖๐๐	-	-	-	อปจ.	-	๕๕๑๓๗๖	๙๙๖๔๓๗	หมู่ที่ ๔
๗	ขุนทะเลซอย ๗	๓.๕๔๐	๑.๙๒๐	-	๑.๖๒๐	-	✓	-	๕๕๑๐๑๓	๙๙๗๓๕๘	หมู่ที่ ๔
๘	ขุนทะเลซอย ๖	๗.๓๒๐	๔.๒๖๐	๑.๓๐๐	๑.๗๖๐	-	-	✓	๕๕๐๐๕๗	๙๙๘๐๙๖	หมู่ที่ ๓,๔,๖,๘
๙	ขุนทะเลซอย ๕	๑.๓๕๐	-	๑.๓๕๐	-	-	-	✓	๕๕๐๒๓๐	๙๙๙๖๒๓	หมู่ที่ ๓
๑๐	ขุนทะเลซอย ๔	๒.๘๕๐	-	-	๒.๘๕๐	-	-	✓	๕๕๐๐๙๖	๑๐๐๐๒๘๑	หมู่ที่ ๓
๑๑	ขุนทะเลซอย ๓	๓.๑๐๐	๒.๑๐๐	๑.๐๐๐	-	-	✓	✓	๕๕๓๙๙๑๑	๑๐๐๑๒๙๓	หมู่ที่ ๗,๓
๑๒	ขุนทะเลซอย ๒	๓.๒๐๐	๓.๒๐๐	-	-	-	อปจ.	-	๕๕๓๙๙๕๔	๑๐๐๒๑๔๑	หมู่ที่ ๙,๗
๑๓	ขุนทะเลซอย ๑	๒.๐๐๐	๒.๐๐๐	-	-	-	-	✓	๕๕๓๙๕๐๕	๑๐๐๒๙๐๕	หมู่ที่ ๙
๑๔	ถนนสร้างตนเอง ๔ (สายซอย๕ - ซอย๑๒)	๖.๙๘๐	๔.๕๘๐	๒.๔๐๐	-	-	-	✓	๕๕๓๘๘๑๙	๙๙๗๖๕๙	หมู่ที่ ๓,๔,๕
๑๕	ถนนสร้างตนเอง ๕ (สายตรี เซาท์เทิร์น-ซอย๑๒)	๕.๕๐๐	๕.๕๐๐	-	-	-	-	✓	๕๕๓๘๙๓๙	๙๙๖๙๑๓	หมู่ที่ ๔,๕
๑๖	ถนนสร้างตนเอง ๖ (สายจตุรา หน้า เซาท์เทิร์น-ซอย๑๒)	๕.๑๐๐	๕.๑๐๐	-	-	-	-	✓	๕๕๓๘๑๑๖	๙๙๖๒๒๘	หมู่ที่ ๔,๑๐

ตารางที่ ๑๗ แสดงข้อมูลถนนในพื้นที่ตำบลขุนทะเล(ต่อ)

ลำดับ ที่	ชื่อสายทาง	ระยะทางตลอด โครงการ(กม.)	ประเภทผิวจราจร				เป็นถนนที่ได้รับ การถ่ายโอนจาก หน่วยงานราชการ	เป็นถนนในความ รับผิดชอบเทศบาล ตำบลขุนทะเล	ค่าพิกัด UTM		หมายเหตุ (หมู่ที่)
			ลาดยาง (กม.)	คสล. (กม.)	ลูกรัง,หินคลุก (กม.)	ทางล้าลอง (กม.)			E	N	
๑๗	ถนนสร้างตนเอง ๗ (สายจัตวาหลัง เซาท์เทิร์น-ซอย๑๒)	๔.๖๒๐	๒.๖๕๕	๑,๙๖๕	-	-	-	✓	๕๓๗๖๘๒	๙๙๕๘๐๖	หมู่ที่ ๔,๑๐
๑๘	ถนนสร้างตนเอง ๑ (สายโท)	๕.๕๖๐	๕.๕๖๐	-	-	-	-	✓	๕๔๑๔๓๒	๙๙๙๒๓๗	หมู่ที่ ๙,๗
๑๙	ถนนสร้างตนเอง ๒ (สายตรี)	๖.๗๐๐	๖.๗๐๐	-	-	-	-	✓	๕๔๒๑๓๙	๙๙๙๘๗๑	หมู่ที่ ๙,๗
๒๐	ถนนสร้างตนเอง ๓ (สายจัตวา)	๑.๗๖๐	๑.๗๖๐	-	-	-	-	✓	๕๔๑๕๖๒	๑๐๐๕๓๖๓	หมู่ที่ ๗
๒๑	ซอยขุนทะเล	๑.๖๐๐	๑.๖๐๐	-	-	-	-	✓	๕๓๘๘๙๘	๑๐๐๓๓๒๘	หมู่ที่ ๑
๒๒	ซอยหัวถนนตามิตร	๑.๗๐๐	๑.๗๐๐	-	-	-	-	✓	๕๓๘๖๖๓	๑๐๐๒๘๙๐	หมู่ที่ ๑
๒๓	สายโทขุนทะเล	๐.๙๗๕	๐.๙๗๕	-	-	-	-	✓	๕๓๙๑๒๐	๑๐๐๒๔๙๓	หมู่ที่ ๑
๒๔	ซอยร่วมพัฒนา	๐.๕๒๐	๐.๕๒๐	-	-	-	-	✓	๕๓๙๑๑๓	๑๐๐๓๒๑๙	หมู่ที่ ๑
๒๕	ซอยโรงสี	๐.๔๗๐	๐.๔๗๐	-	-	-	-	✓	๕๓๘๗๕๗	๑๐๐๓๓๙๒	หมู่ที่ ๑
๒๖	ซอยราชครู	๐.๕๔๐	๐.๕๔๐	-	-	-	-	✓	๕๓๙๑๙๘	๑๐๐๓๑๗๒	หมู่ที่ ๑
๒๗	ซอยปราโมทย์	๐.๔๙๘	๐.๔๙๘	-	-	-	-	✓	๕๓๘๙๗๓	๑๐๐๓๒๙๒	หมู่ที่ ๑
๒๘	ซอยวลัยศักดิ์	๐.๑๓๐	-	-	๐.๑๓๐	-	-	✓	๕๓๘๗๒๓	๑๐๐๓๐๐๔	หมู่ที่ ๑
๒๙	ซอยจำนง	๐.๐๘๐	-	-	๐.๐๘๐	-	-	✓	๕๓๘๖๘๙	๑๐๐๒๙๓๕	หมู่ที่ ๑
๓๐	ซอยกรรธิดา	๐.๕๐๐	-	๐.๕๐๐	-	-	-	✓	๕๓๘๖๑๐	๑๐๐๓๔๙๗	หมู่ที่ ๑
๓๑	ซอยประภาส	๐.๒๐๐	-	-	๐.๒๐๐	-	-	✓	๕๓๘๖๑๐	๑๐๐๓๔๙๘	หมู่ที่ ๑
๓๒	ซอยหลังโรงงานโอเรียล	๑.๗๒๕	๑.๗๒๕	-	-	-	-	✓	๕๓๙๒๑๙	๑๐๐๑๗๘๒	หมู่ที่ ๑,๓

ตารางที่ ๑๗ แสดงข้อมูลถนนในพื้นที่ตำบลขุนทะเล(ต่อ)

ลำดับ ที่	ชื่อสายทาง	ระยะทางตลอด โครงการ(กม.)	ประเภทผิวจราจร				เป็นถนนที่ได้รับ การถ่ายโอนจาก หน่วยงานราชการ	เป็นถนนในความ รับผิดชอบเทศบาล ตำบลขุนทะเล	ค่าพิกัด UTM		หมายเหตุ (หมู่ที่)
			ลาดยาง (กม.)	คสล. (กม.)	ลูกรัง,หินคลุก (กม.)	ทางล้าลอง (กม.)			E	N	
๓๓	ซอยวาสนา	๐.๗๕๐	-	-	๐.๗๕๐	-	-	✓	๕๓๘๑๑๗	๑๐๐๓๘๖๗	หมู่ที่ ๑
๓๔	ซอยนายโตน - นางเจียน	๐.๖๘๐	-	-	๐.๖๘๐	-	-	✓	๕๓๘๗๙๐	๑๐๐๒๐๒๐	หมู่ที่ ๑
๓๕	ซอยกล้วยไม้	๐.๕๐๐	๐.๕๐๐	-	-	-	-	✓	๕๓๗๙๙๒	๑๐๐๔๑๐๑	หมู่ที่ ๑
๓๖	สายท่าไม้เหลียม-ซอย๒	๖.๘๐๐	๖.๘๐๐	-	-	-	✓	-	๕๓๕๖๐๖	๙๙๙๗๐๕	หมู่ที่ ๑,๒,๓
๓๗	สายท่ากรวด-ท่าทราย	๓.๒๒๐	๓.๒๒๐	-	-	-	-	✓	๕๓๗๗๘๕	๙๙๘๔๓๑	หมู่ที่ ๒
๓๘	สายท่าอู่	๒.๘๕๐	๒.๘๕๐	-	-	-	-	✓	๕๓๖๑๖๖	๑๐๐๑๕๗๑	หมู่ที่ ๒
๓๙	สายเลียบบึงขุนทะเล	๒.๒๐๐	-	-	๒.๒๐๐	-	-	✓	๕๓๖๗๐๓	๑๐๐๒๒๙๓	หมู่ที่ ๒
๔๐	สายบ้านนางเขียว	๑.๒๐๐	-	-	๑.๒๐๐	-	-	✓	๕๓๗๓๘๔	๑๐๐๑๓๐๖	หมู่ที่ ๒
๔๑	สายบ้านนางประมวล	๐.๘๕๐	-	-	-	๐.๘๕๐	-	✓	๕๓๕๖๘๖	๑๐๐๐๙๔๙	หมู่ที่ ๒
๔๒	สายแยกรพช.-คลองทัพบก	๐.๖๕๐	-	-	-	๐.๖๕๐	-	✓	๕๓๕๗๗๓	๑๐๐๐๓๕๑	หมู่ที่ ๒
๔๓	สายแยกรพช.-ซอย ๕	๑.๓๐๐	-	-	๑.๓๐๐	-	-	✓	๕๓๖๒๗๐	๙๙๙๑๑๐	หมู่ที่ ๒
๔๔	สายแยกรพช.-บึงขุนทะเล	๐.๕๐๐	-	-	-	๐.๕๐๐	-	✓	๕๓๖๗๗๒	๑๐๐๑๙๐๘	หมู่ที่ ๒
๔๕	สายศรีทองคำ	๓.๒๒๗	-	๑.๐๐๐	๒.๒๒๗	-	-	✓	๕๓๘๔๘๔	๑๐๐๑๔๕๖	หมู่ที่ ๓
๔๖	สายสะพานดอนเกลี้ยง - คลองท่ากรวด	๐.๘๐๐	-	-	๐.๘๐๐	-	-	✓	๕๓๘๗๐๘	๑๐๐๐๘๗๗	หมู่ที่ ๓

ตารางที่ ๑๗ แสดงข้อมูลถนนในพื้นที่ตำบลขุนทะเล(ต่อ)

ลำดับ ที่	ชื่อสายทาง	ระยะทางตลอด โครงการ(กม.)	ประเภทผิวจราจร				เป็นถนนที่ได้รับ การถ่ายโอนจาก หน่วยงานราชการ	เป็นถนนในความ รับผิดชอบเทศบาล ตำบลขุนทะเล	ค่าพิกัด UTM		หมายเหตุ (หมู่ที่)
			ลาดยาง (กม.)	คสล. (กม.)	ลูกรัง,หินคลุก (กม.)	ทางล้าลอง (กม.)			E	N	
๔๗	สายวัดโมกขธรรมาราม	๑.๕๒๐	๑.๑๒๐	-	๐.๔๐๐	-	-	✓	๕๓๘๘๕๔	๙๙๖๔๔๕	หมู่ที่ ๓
๔๘	สายหลังวัดโมกขธรรมาราม	๑.๑๓๐	๑,๑๓๐	-	-	-	-	✓	๕๓๘๙๗๖	๑๐๐๐๗๖๖	หมู่ที่ ๓
๔๙	สายซอย๕-บ้านนายธนศ	๑.๔๐๐	๑.๔๐๐	-	-	-	-	✓	๕๓๘๕๕๖	๙๙๙๓๓๗	หมู่ที่ ๓
๕๐	ซอยอนุรักษ์	๐.๔๐๐	-	-	-	๐.๔๐๐	-	✓	๕๓๙๕๕๕	๙๙๙๐๓๖	หมู่ที่ ๓
๕๑	สายหนองปด	๐.๖๐๐	๐.๖๐๐	-	-	-	-	✓	๕๓๘๗๔๓	๙๙๗๐๑๗	หมู่ที่ ๔
๕๒	สายเขาร์ทิรินทร์ - ซอย ๖	๐.๔๗๐	๐.๔๗๐	-	-	-	-	✓	๕๓๙๐๔๔	๙๙๗๒๗๘	หมู่ที่ ๔
๕๓	สายห้วยทรายขาว - เขาร์ทิรินทร์	๒.๘๗๐	๒.๘๗๐	-	-	-	-	✓	๕๓๗๙๘๖	๙๙๖๓๗๘	หมู่ที่ ๖,๘
๕๔	สายห้วยเสียน-ในบึง	๓.๐๙๐	๓.๐๙๐	-	-	-	-	✓	๕๓๕๖๑๗	๙๙๖๗๐๒	หมู่ที่ ๖
๕๕	ซอยแสงทอง	๐.๘๘๐	-	๐.๘๘๐	-	-	-	✓	๕๓๖๐๓๔	๙๙๙๐๑๕	หมู่ที่ ๖
๕๖	ซอยขุนโหนด	๐.๘๐๐	-	-	๐.๘๐๐	-	-	✓	๕๓๖๕๘๗	๙๙๘๙๔๘	หมู่ที่ ๖
๕๗	ซอยป่อขยะ	๑.๒๐๐	-	-	-	๑.๒๐๐	-	✓	๕๓๗๐๖๗	๙๙๘๔๒๗	หมู่ที่ ๖
๕๘	ซอยเสาหลัก	๐.๑๕๕	-	-	๐.๑๕๕	-	-	✓	๕๔๒๘๖๘	๑๐๐๒๐๖๐	หมู่ที่ ๗
๕๙	สายหนองครก	๑.๗๙๕	๑.๗๙๕	-	-	-	-	✓	๕๓๖๖๕๔	๙๙๕๐๘๒	หมู่ที่ ๘
๖๐	สายแยกหนองหญ้าปล้อง-ซอย ๖	๐.๘๙๕	๐.๘๙๕	-	-	-	-	✓	๕๓๙๗๐๓	๙๙๗๙๘๕	หมู่ที่ ๘
๖๑	ซอยหมอน้ำ	๑.๒๕๐	-	-	๑.๒๕๐	-	-	✓	๕๓๖๗๑๒	๙๙๖๐๘๗	หมู่ที่ ๘

ตารางที่ ๑๗ แสดงข้อมูลถนนในพื้นที่ตำบลขุนทะเล(ต่อ)

ลำดับ ที่	ชื่อสายทาง	ระยะทางตลอด โครงการ(กม.)	ประเภทผิวจราจร				เป็นถนนที่ได้รับ การถ่ายโอนจาก หน่วยงานราชการ	เป็นถนนในความ รับผิดชอบเทศบาล ตำบลขุนทะเล	ค่าพิกัด UTM		หมายเหตุ (หมู่ที่)
			ลาดยาง (กม.)	คสล. (กม.)	ลูกรัง,หินคลุก (กม.)	ทางล้าลอง (กม.)			E	N	
๖๒	สายแยกหนองหญ้าปล้อง – ฝายน้ำล้น	๐.๒๕๐	-	-	๐.๒๕๐	-	-	✓	๕๓๕๓๖๖	๙๙๕๘๐๒	หมู่ที่ ๘
๖๓	สาย นพค.	๐.๔๕๐	-	-	๐.๔๕๐	-	-	✓	๕๓๖๑๔๓	๙๙๔๙๖๙	หมู่ที่ ๘
๖๔	สายซอย ๔-ต้นกะท้อน	๐.๖๘๐	๐.๖๘๐	-	-	-	-	✓	๕๔๓๐๐๕	๑๐๐๐๙๕๔	หมู่ที่ ๗
๖๕	ซอยตาอ่วม	๐.๔๔๕	๐.๔๔๕	-	-	-	-	✓	๕๓๘๙๙๖	๑๐๐๓๘๑๘	หมู่ที่ ๙
๖๖	ซอยรักษา	๐.๕๐๐	-	-	๐.๕๐๐	-	-	✓	๕๓๙๙๓๙	๑๐๐๔๙๖๘	หมู่ที่ ๙
๖๗	ซอยปราโมทย์๒	๐.๒๐๐	-	-	๐.๒๐๐	-	-	✓	๕๔๒๘๗๑	๑๐๐๒๐๕๖	หมู่ที่ ๙
๖๘	สายตีเหล็ก	๐.๓๔๐	-	-	๐.๓๔๐	-	-	✓	๕๔๑๘๓๐	๑๐๐๑๙๘๘	หมู่ที่ ๙
๖๙	ซอยอิสรา	๐.๑๔๐	-	-	๐.๑๔๐	-	-	✓	๕๔๐๗๗๐	๑๐๐๒๓๒๐	หมู่ที่ ๙
๗๐	ซอยตาเสี้ยน	๐.๒๐๐	-	-	๐.๒๐๐	-	-	✓	๕๔๑๐๑๑	๑๐๐๒๓๕๘	หมู่ที่ ๙
๗๑	ซอยลุงไสถน	๐.๕๒๐	-	๐.๕๒๐	-	-	-	✓	๕๔๐๒๑๐	๑๐๐๓๕๔๑	หมู่ที่ ๙
๗๒	ซอยสมศักดิ์	๐.๑๘๐	-	-	๐.๑๘๐	-	-	✓	๕๔๑๐๙๖	๑๐๐๒๓๙๐	หมู่ที่ ๙
๗๓	ซอยสามัคคี	๐.๔๕๐	-	-	๐.๔๕๐	-	-	✓	๕๔๐๕๓๗	๑๐๐๒๘๗๕	หมู่ที่ ๙
๗๔	ซอยณัฐชล	๐.๒๔๐	-	๐.๒๔๐	-	-	-	✓	๕๔๐๒๕๑	๑๐๐๓๔๙๒	หมู่ที่ ๙
๗๕	ถนนภายในสถานีอนามัยเฉลิม พระเกียรติ	๐.๑๐๐	๐.๑๐๐	-	-	-	-	✓	๕๔๑๒๙๔	๙๙๖๕๗๘	หมู่ที่ ๔

ตารางที่ ๑๗ แสดงข้อมูลถนนในพื้นที่ตำบลขุนทะเล(ต่อ)

ลำดับ ที่	ชื่อสายทาง	ระยะทางตลอด โครงการ(กม.)	ประเภทผิวจราจร				เป็นถนนที่ได้รับ การถ่ายโอนจาก หน่วยงานราชการ	เป็นถนนในความ รับผิดชอบเทศบาล ตำบลขุนทะเล	ค่าพิกัด UTM		หมายเหตุ (หมู่ที่)
			ลาดยาง (กม.)	คสล. (กม.)	ลูกรัง,หินคลุก (กม.)	ทางลัดลอง (กม.)			E	N	
๗๖	ถนนภายในโรงเรียนควนยุง	๐.๓๐๘	๐.๓๐๘	-	-	-	-	✓	๕๔๐๕๕๔	๙๙๖๑๓๕	หมู่ที่ ๔
๗๗	ซอยประจุมรัตน์	๐.๔๙๐	-	-	-	๐.๔๙๐	-	✓	๕๓๙๕๗๑	๑๐๖๔๕๓๔	หมู่ที่ ๙
๗๘	ซอยผู้พิพากษา	๐.๙๐๐	๐.๙๐๐	-	-	-	อบจ.	-	๕๓๙๔๑๘	๑๐๐๓๐๖๗	หมู่ที่ ๙
๗๙	ถนนสายในร.ร.มัธยมพชรกิตติยาภา	๐.๖๙๕	๐.๖๙๕	-	-	-	✓	-	๕๔๐๙๐๕	๙๙๖๓๘๐	หมู่ที่ ๔
๘๐	ถนนทางเข้าม.ราชภัฏฯ	๐.๘๓๗	๐.๘๓๗	-	-	-	✓	-	๕๓๙๔๑๗	๑๐๐๓๐๖๘	หมู่ที่ ๙
๘๑	ถนนภายในร.ร.ศึกษาสงเคราะห์	๐.๓๘๐	๐.๓๘๐	-	-	-	-	✓	๕๓๙๒๖๘	๑๐๐๓๑๖๕	หมู่ที่ ๙
๘๒	ถนนสาย ๔๐๑๖	๖.๐๐๐	๖.๐๐๐	-	-	-	ทางหลวงชนบท	-	๕๓๖๒๘๓	๙๙๔๗๓๐	หมู่ที่ ๘
๘๓	ถนนสายดอนเกลี้ยง - ท่ากูบ	๖.๕๐๐	๖.๕๐๐	-	-	-	อบจ.	-	๕๔๐๒๐๗	๙๙๙๕๕๔	หมู่ที่ ๓,๒,๖
๘๔	ซอยพิเศษ	๒.๑๙๐	๒.๑๙๐	-	-	-	อบจ.	-	๕๓๘๗๑๐	๑๐๐๓๔๔๖	หมู่ที่ ๙
๘๕	สาย ๔๐๐๙ สุราษฎร์ - นาสาร	๑๕.๕๐๐	๑๕.๕๐๐	-	-	-	กรมทางหลวง	-	๕๔๐๖๙๑	๙๙๘๒๙๔	หมู่ที่ ๔
๘๖	สายเซาท์เทิร์น	๗.๘๐๐	๗.๘๐๐	-	-	-	กรมทางหลวง	-	๕๔๐๖๖๒	๙๙๘๓๗๒	หมู่ที่ ๔
รวมระยะทาง		๑๘๒.๕๑๐	๑๓๘.๐๕๘	๑๑.๑๕๕	๒๙.๒๐๗	๔.๐๙๐					

ที่มา : กองช่าง เทศบาลตำบลขุนทะเล เดือนมีนาคม ๒๕๕๙

๕.๒ การไฟฟ้า

๑) ทุกหมู่บ้านมีไฟฟ้า จำนวน ๑๐,๓๘๘ ครั้วเรือน แยกเป็นแต่ละหมู่บ้าน ดังนี้

- หมู่ที่ ๑ จำนวน ๒,๙๒๐ ครั้วเรือน
- หมู่ที่ ๒ จำนวน ๒๙๖ ครั้วเรือน
- หมู่ที่ ๓ จำนวน ๕๘๗ ครั้วเรือน
- หมู่ที่ ๔ จำนวน ๗๕๔ ครั้วเรือน
- หมู่ที่ ๕ จำนวน ๘ ๙๒ ครั้วเรือน
- หมู่ที่ ๖ จำนวน ๒ ๕๐ ครั้วเรือน
- หมู่ที่ ๗ จำนวน ๖๒๕ ครั้วเรือน
- หมู่ที่ ๘ จำนวน ๓๓๐ ครั้วเรือน
- หมู่ที่ ๙ จำนวน ๓,๕๗๔ ครั้วเรือน
- หมู่ที่ ๑๐ จำนวน ๑ ๖๐ ครั้วเรือน

๒) ครั้วเรือนที่ยังไม่ได้วางระบบจำหน่ายกระแสไฟฟ้าผ่าน จำนวน ๑๕ ครั้วเรือน

- หมู่ที่ ๑ จำนวน ๔ ครั้วเรือน
- หมู่ที่ ๗ จำนวน ๔ ครั้วเรือน
- หมู่ที่ ๘ จำนวน ๑ ครั้วเรือน
- หมู่ที่ ๙ จำนวน ๖ ครั้วเรือน

๓) ไฟฟ้าสาธารณะ จำนวน ๕๕ จุด ได้แก่

ตารางที่ ๑๘ พื้นที่บริการไฟฟ้าสาธารณะ

พื้นที่	จุดบริการ
หมู่ที่ ๑ บ้านนิคม จำนวน ๑๔ จุด	๑. หมู่บ้านโพธิ์แก้ว ๒. หมู่บ้านศุภโชค ๓. แยกตามิตร - ริมบึง ๔. ซอยขุนทะเล ๕. หลังโรงงานโอเรียล ๖. บ้านน้ำทรัพย์ ๗. ซอยปราโมทย์
	๘. ซอยโรงสี ๙. ซอยราชครู ๑๐. ซอย ๒ นิคมสร้างตนเอง ๑๑. ซอยกล้วยไม้ ๑๒. ซอยกรธิดา ๑๓. แยกตามิตร - ริมบึง ๑๔. หมู่บ้านทรัพย์สมบูรณ์

ตารางที่ ๑๘ พื้นที่บริการไฟฟ้าสาธารณะ (ต่อ)

พื้นที่	จุดบริการ
หมู่ที่ ๒ บ้านท่าอู่ จำนวน ๕ จุด	๑. แยกวัดท่าอู่ ๒. แยกท่าทราย ๓. สามแยกท่าไม้เหลื่อม ๔. สามแยกท่ากรวด ๕. สามแยกตาติษฐ์
หมู่ที่ ๓ บ้านดอนเกลี้ยง จำนวน ๖ จุด	๑. ซอยวัดโมกขธรรมาราม ๒. ซอยหลังวัดโมกขธรรมาราม ๓. ถนนสายโทซอย ๕ - ถนนเซาท์เทิร์น ๔. ซอยบ้านนายธเนศ - บ้านน้ำทรัพย์ ๕. ซอย ๕ สายโท - ซอยน้ำทรัพย์ ๖. ถนนศรีทองคำ
หมู่ที่ ๔ บ้านควนยุง จำนวน ๕ จุด	๑. ปากทางซอย ๘ - แยกสายจัตวาซอย ๘ ๒. ถนนเซาท์เทิร์น - ถนนสายโท ๓. ถนนเซาท์เทิร์น - ถนนสายตรี ๔. ถนนเซาท์เทิร์น - ซอย ๙ สายจัตวา ๕. ถนนเซาท์เทิร์น - ซอย ๙ สายจัตวาหลัง
หมู่ที่ ๕ บ้านซอย ๑๐ จำนวน ๒ จุด	๑. ซอย ๙ - ซอย ๑๒ สายโท ๒. ซอย ๙ - ซอย ๑๒ สายตรี
หมู่ที่ ๖ บ้านห้วยเสียน จำนวน ๕ จุด	๑. แยกห้วยทรายขาว - สี่แยกในปึก ๒. แยกตาติษฐ์ - สี่แยกท่าไม้เหลื่อม ๓. แยกท่าทราย - สี่แยกตาติษฐ์ ๔. แยกตาติษฐ์ - สี่แยกห้วยทรายขาว ๕. แยกห้วยทรายขาว - ถนนเซาท์เทิร์น
หมู่ที่ ๗ บ้านใหม่นิคม จำนวน ๔ จุด	๑. ถนนสายโทซอย ๒ - ถนนเซาท์เทิร์น ๒. ถนนสายตรีซอย ๒ - ถนนเซาท์เทิร์น ๓. ถนนจัตวาซอย ๒ - ถนนเซาท์เทิร์น ๔. ถนนสายตรีซอย ๖ - ถนนเซาท์เทิร์น
หมู่ที่ ๘ บ้านคลองเรือ จำนวน ๔ จุด	๑. ถนนเซาท์เทิร์น - สะพานสาม ๒. สี่แยกในปึก - สามแยกตารอบ ๓. ถนนเซาท์เทิร์น - สามแยกหนองครก ๔. ถนนเซาท์เทิร์น - แยกห้วยทรายขาว

ตารางที่ ๑๘ พื้นที่บริการไฟฟ้าสาธารณะ (ต่อ)

พื้นที่	จุดบริการ
หมู่ที่ ๙ บ้านภูธรอุทิศ จำนวน ๘ จุด	๑. ซอยพิเศษ ๒. ซอยพิเศษสายตรี – ซอย ๒ ๓. แยกปากหมา – ซอย ๒ สายโท ๔. แยกศูนย์วิทยาศาสตร์ฯ – โรงเรียนบ้านซอย ๒ ๕. ซอยบ้านพักผู้พิพากษา ๖. ซอยสมศักดิ์ ๗. ซอยสับประรด ๘. ซอย ๑ – วัดภูธรอุทิศ สายตรี
หมู่ที่ ๑๐ บ้านใหม่จัตวา จำนวน ๒ จุด	๑. ซอย ๙ – ซอย ๑๒ สายจัตวา ๒. ซอย ๙ – ซอย ๑๒ สายจัตวาหลัง

(ที่มา : กองช่าง เทศบาลตำบลขุนทะเล เดือนมีนาคม ๒๕๕๙)

๕.๓ การประปา

ตารางที่ ๑๙ การประปาในพื้นที่ตำบลขุนทะเล

ที่	ชื่อท่อส่ง	ที่ตั้ง (หมู่ที่)	สภาพการใช้	ค่าพิกัด UTM		หมายเหตุ
				E	N	
๑	ท่อส่งประปาข้าง อบต. หลังเก่า	๑	ใช้งานได้ดี	๕๓๘๗๕๙.๘๓	๑๐๐๓๐๑๗.๘๕	
๒	ท่อส่งประปาซอยวาสนา	๑	ใช้งานได้ดี	๕๓๘๗๕๙.๘๓	๑๐๐๓๐๑๗.๘๕	
๓	ท่อส่งบ้านนายวิรัตน์ สุราราม	๒	ใช้งานได้ดี	๕๓๗๐๔๘.๑๓	๙๙๘๘๒๙.๑๗	
๔	ท่อส่งบ้านนายจัต เพชรขุ่ม	๒	ใช้งานได้ดี	๕๓๘๔๗๘.๕๘	๙๙๘๙๑๓.๒๔	
๕	ท่อส่งหมู่ที่ ๒	๒	ใช้งานได้ดี	๕๓๖๕๐๑.๕๕	๑๐๐๐๗๖๔.๐๒	
๖	ท่อส่ง ร.ร.บ้านดอนเกลี้ยง	๓	ใช้งานได้ดี	๕๔๐๓๐๗.๖๒	๙๙๙๕๕๗๒.๗๐	
๗	ท่อส่งซอยน้ำทรัพย์	๓	ใช้งานได้ดี	๕๓๘๖๙๓.๐๒	๑๐๐๐๙๓๑.๖๕	
๘	ท่อส่งวัดโมกขธรรมาราม	๓	ใช้งานได้ดี	๕๓๙๖๐๑.๐๔	๑๐๐๐๕๕๖.๗๘	ปริมาณน้ำไม่เพียงพอ
๙	ท่อส่งบ้านนางเล็ก แยมบาน	๔	ใช้งานได้ดี	๕๓๙๔๐๐.๙๒	๙๙๙๕๗๓๔.๑๙	
๑๐	ท่อส่งบ้านนายแดง แปกูล	๔	ใช้งานได้ดี	๕๓๘๔๖๔.๘๓	๙๙๕๒๑๘.๖๔	ปริมาณน้ำไม่เพียงพอ
๑๑	ท่อส่งบ้านนายสมพิศ เมืองพรหม	๔	ใช้งานได้ดี	๕๓๘๔๗๙.๕๙	๙๙๗๑๑๓.๑๕	
๑๒	ท่อส่งสระน้ำบ้านควนยูง	๔	ใช้งานได้	๕๔๑๗๐๘.๗๔	๙๙๘๔๔๒.๗๔	ปริมาณน้ำดิบผิวดินแห้ง
๑๓	ท่อส่งบริเวณถนนแยกสายตรี	๕	ใช้งานได้ดี	๕๔๐๔๐๐.๘๑	๙๙๒๘๙๙.๒๘	
๑๔	ท่อส่งบ้านนายเยื้อง รัตนรัตน์	๖	ใช้งานได้ดี	๕๓๕๕๗๘.๒๒	๙๙๖๘๖๖.๕๒	
๑๕	ท่อส่งบ้านนางบุญให้ มีเพียร	๖	ใช้งานได้ดี	๕๓๖๘๒๒๓๐	๙๙๖๙๓๕.๕๗	
๑๖	ท่อส่งบ้านนางชูจิตร แยมแก้ว	๖	ใช้งานได้ดี	๕๓๗๐๗๐.๓๑	๙๙๘๐๙๘.๒๓	
๑๗	ท่อส่งหมู่ที่ ๖	๖	ใช้งานได้ดี	๕๓๖๕๑๗	๙๙๘๒๑๓	
๑๘	ท่อส่งบ้านนายห้วง สังข์เอี่ยม	๗	ใช้งานได้ดี	๕๔๒๑๗๔.๙๐	๙๙๙๙๕๕.๖๓	ปริมาณน้ำไม่เพียงพอ

ตารางที่ ๑๙ การประปาในพื้นที่ตำบลขุนทะเล (ต่อ)

ที่	ชื่อท้องถิ่น	ที่ตั้ง (หมู่ที่)	สภาพการใช้	ค่าพิกัด UTM		หมายเหตุ
				E	N	
๒๐	หอดังบ้านนางขวัญใจ ทองปลอด	๗	ใช้การได้ดี	๕๔๒๒๖๕.๐๓	๙๙๒๔๕.๐๗	ปริมาณน้ำไม่เพียงพอ
๒๑	หอดังบ้านนายสุทธิพร กุลศิริ	๘	ใช้การได้ดี	๕๓๖๑๘๙.๘๖	๙๙๔๙๕๖.๐๐	
๒๒	หอดังบ้านนายสุนทร รัตนรัตน์	๘	ใช้การได้ดี	๕๓๕๖๔๐.๑๘	๙๙๖๖๖๖.๔๖	
๒๓	หอดังใหม่บ้านคลองเรือ	๘	ใช้การได้ดี	๕๓๖๔๑๗	๙๙๔๖๐๓	
๒๔	หอดังบ้านนายเชื้อ คลิ่งอักษร	๙	ใช้การได้ดี	๕๔๐๕๙๖.๒๗	๑๐๐๒๕๔๔.๒๒	
๒๕	หอดังบ้านนายจรัส อินทร์รักษ์	๑๐	ใช้การได้ดี	๕๓๙๓๗๕.๓๘	๙๙๒๗๔๑.๙๖	

ที่มา : กองช่าง เทศบาลตำบลขุนทะเล เดือนมีนาคม ๒๕๕๙

ตารางที่ ๒๐ ปริมาณน้ำที่ให้บริการเพิ่มเติมแก่ประปาหมู่บ้าน ประจำปีงบประมาณ พ.ศ.๒๕๕๙

(๑ เทียว = ๑๐,๐๐๐ ลิตร)

หมู่ที่	ชื่อหมู่บ้าน	ปริมาณน้ำที่ให้บริการเพิ่มเติมแก่หมู่บ้าน ประจำปี พ.ศ. ๒๕๕๙ (เทียว)												
		ต.ค.	พ.ย.	ธ.ค.	ม.ค.	ก.พ.	มี.ค.	เม.ย.	พ.ค.	มิ.ย.	ก.ค.	ส.ค.	ก.ย.	รวม
๑	บ้านนิคม	-	-	-	๑	๑	-	-	๑	-	-	-	-	๓
๒	บ้านท่าอู่	-	-	-	-	-	-	-	-	-	๒	-	-	๒
๓	บ้านดอนเกลี้ยง	-	-	-	-	-	๕	๙	๑๑	-	-	-	-	๒๕
๔	บ้านควนยุง	-	-	-	-	-	-	-	-	-	-	-	๑	๑
๕	บ้านซอย ๑๐	-	-	-	-	-	-	-	-	-	-	-	-	-
๖	บ้านห้วยเสียน	-	-	-	-	-	-	-	-	-	-	-	-	-
๗	บ้านใหม่นิคม	-	-	-	๑	๒	๑	๓	๑๒	-	๑	-	๑	๒๑
๘	บ้านคลองเรือ	-	-	-	-	-	-	๒	-	-	-	-	-	๒
๙	บ้านภูธรอุทิศ	๖	๑	-	-	-	-	-	-	-	-	-	-	๗
๑๐	บ้านใหม่จัตวา	-	-	-	-	-	-	๗	๓	-	-	-	-	๑๐
รวมทั้งสิ้น		๖	๑	-	๒	๓	๖	๒๑	๒๗	-	๓	-	๒	๗๑

ที่มา : ข้อมูลการแจกจ่ายน้ำของรถบรรทุกน้ำ งานป้องกันและบรรเทาสาธารณภัย สำนักปลัดเทศบาล
ตำบลขุนทะเล

ตารางที่ ๒๑ การใช้น้ำประปาเทศบาล ประจำปีงบประมาณ พ.ศ.๒๕๕๙

(๑ หน่วย = ๑,๐๐๐ ลิตร)

ที่	ชื่อหลัง	จำนวน ผู้ใช้น้ำ/ราย	ปริมาณการใช้น้ำ ประจำปีงบประมาณ พ.ศ. ๒๕๕๙ (หน่วย)											รวม	
			ต.ค.๕๘	พ.ย.๕๘	ธ.ค.๕๘	ม.ค.๕๙	ก.พ.๕๙	มี.ค.๕๙	เม.ย.๕๙	พ.ค.๕๙	มิ.ย.๕๙	ก.ค.๕๙	ส.ค.๕๙		ก.ย.๕๙
๑	สี่แยกทางตรง	๓๘	๒๔๖	๓๕๙	๑๖๑	๒๒๑	๒๔๖	๑๖๔	๑๑๙	๑๗๕	๑๖๒	๑๘๒	๑๙๗	๑๒๗	๒,๓๕๙
๒	สี่แยกทางซ้าย	๑๐๓	๑,๕๙๙	๑,๘๕๖	๑,๕๓๗	๑,๘๔๐	๑,๔๗๖	๑,๕๕๙	๑,๒๙๕	๑,๑๑๖	๑,๔๘๓	๑,๗๙๕	๑,๖๒๔	๑,๓๙๕	๑๘,๕๖๕
๓	สี่แยกทางขวา	๕๕	๑,๓๑๒	๑,๕๗๖	๑,๓๓๖	๑,๖๕๓	๑,๔๗๘	๑,๒๘๙	๑,๒๒๕	๑,๕๒๓	๑,๔๙๐	๑,๔๙๐	๑,๔๐๒	๑,๑๗๙	๑๖,๙๕๓
๔	ซอยวาสนา	๕	๒๓	๒๖	๑๐๑	๑๓๓	๗๙	๙๒	๑๒๐	๑๔๔	๑๐๑	๑๐๘	๑๒๖	๑๓๔	๑,๑๘๗
๕	บ้านนายจัด	๗๗	๑,๒๗๘	๑,๓๕๓	๑,๒๘๔	๑,๗๐๕	๑,๔๓๓	๑,๗๒๘	๑,๙๘๔	๒,๐๒๖	๑,๘๖๖	๑,๘๕๕	๑,๔๕๕	๑,๔๓๙	๑๙,๔๐๖
๖	บ้านนายวิรัตน์	๗๖	๑,๐๕๒	๑,๑๐๕	๑,๐๓๔	๑,๔๒๔	๑,๐๔๒	๑,๘๘๓	๒,๓๕๙	๒,๖๑๐	๑,๙๖๗	๑,๒๙๓	๑,๑๓๑	๑,๒๑๗	๑๘,๑๑๗
๗	บ้านท่าอู่	๔๑	๑,๐๓๙	๙๑๕	๙๐๙	๑,๐๑๐	๗๔๖	๙๗๕	๑,๑๐๗	๑,๕๗๑	๑,๔๓๔	๑,๒๓๖	๑,๐๕๑	๘๗๖	๑๒,๘๖๙
๘	วัดดอนเกลี้ยง	๑๒๑	๑,๙๘๒	๒,๑๗๗	๑,๕๔๐	๒,๖๔๑	๒,๒๗๖	๒,๖๓๖	๒,๕๔๙	๓,๐๔๗	๒,๕๒๖	๒,๒๕๖	๒,๑๙๖	๑,๑๔๔	๒๖,๙๗๐
๙	ร.ร.บ้านดอนเกลี้ยง	๑๙	๗๖	๖๙	๖๐	๑๐๙	๙๒	๑๐๒	๑๐๓	๑๑๑	๑๐๔	๙๖	๗๒	๑๑๑	๑,๑๐๕
๑๐	บ้านน้ำทรัพย์	๙๒	๑,๔๕๕	๑,๘๑๑	๑,๔๑๔	๒,๒๓๖	๑,๗๔๕	๒,๑๙๖	๑,๖๓๓	๒,๑๘๕	๑,๘๖๗	๑,๔๖๒	๑,๗๕๙	๗๐๑	๒๐,๔๖๔
๑๑	บ้านนางเล็ก	๕๗	๖๘๙	๙๙๕	๖๗๔	๑,๒๑๕	๑,๐๓๘	๑,๕๙๑	๑,๔๗๓	๑,๕๑๔	๑,๔๒๑	๑,๐๙๗	๑,๐๕๒	๘๘๐	๑๓,๖๓๙
๑๒	บ้านนายแดง	๓๗	๓๗๕	๖๓๗	๔๘๕	๖๙๔	๕๒๘	๗๗๐	๖๓๔	๙๑๑	๖๑๒	๓๔๑	๔๓๖	๓๓๑	๖,๗๕๔
๑๓	บ้านนายสมพิศ	๔๘	๖๙๕	๗๖๓	๖๙๐	๙๔๔	๑,๐๑๒	๑,๓๓๘	๑,๓๑๙	๑,๖๑๙	๑,๐๒๑	๘๘๑	๙๕๕	๖๗๗	๑๑,๙๑๔
๑๔	สระน้ำควนยูง	๙๙	๑,๕๕๓	๑,๒๒๘	๑,๑๖๔	๑,๖๔๐	๑,๖๘๕	๑,๖๘๕	๑,๖๘๕	๑,๖๘๕	๑,๖๘๕	๑,๖๘๕	๑,๖๘๕	๑,๖๘๕	๑๙,๐๖๕
๑๕	หมู่ที่ ๕ สายตรี	๙๓	๑,๓๐๗	๑,๓๐๗	๑,๓๐๗	๑,๓๐๗	๑,๓๐๗	๑,๓๐๗	๑,๓๐๗	๑,๓๐๗	๑,๓๐๗	๑,๓๐๗	๑,๓๐๗	๑,๓๐๗	๑๖,๓๓๖

ตารางที่ ๒๑ การใช้น้ำประปาเทศบาล ประจำปีงบประมาณ พ.ศ.๒๕๕๙ (ต่อ)

(๑ หน่วย = ๑,๐๐๐ ลิตร)

ที่	ชื่อหลัง	จำนวน ผู้ใช้น้ำ/ราย	ปริมาณการใช้น้ำ ประจำปีงบประมาณ พ.ศ. ๒๕๕๙ (หน่วย)												รวม
			ต.ค.๕๘	พ.ย.๕๘	ธ.ค.๕๘	ม.ค.๕๙	ก.พ.๕๙	มี.ค.๕๙	เม.ย.๕๙	พ.ค.๕๙	มิ.ย.๕๙	ก.ค.๕๙	ส.ค.๕๙	ก.ย.๕๙	
๑๖	บ้านนายเอื้อง	๔๘	๗๐๓	๗๒๙	๖๒๖	๗๕๕	๖๕๐	๗๙๓	๑,๑๑๒	๑,๒๕๔	๑,๐๘๐	๘๖๓	๗๕๖	๖๘๔	๑๐,๐๐๕
๑๗	บ้านนางบุญให้	๗๓	๑,๑๘๓	๑,๔๐๘	๑,๓๖๑	๑,๖๖๐	๑,๔๔๘	๑,๘๘๒	๒,๔๐๐	๒,๐๔๑	๒,๐๗๓	๑,๖๖๕	๒,๑๐๔	๑,๐๒๖	๒๐,๒๕๑
๑๘	บ้านนางชูจิตร	๘๐	๑,๒๔๔	๑,๖๗๖	๑,๒๓๔	๑,๙๖๖	๑,๙๓๐	๒,๖๔๔	๓,๖๒๔	๒,๓๔๐	๒,๒๘๓	๑,๘๙๐	๒,๐๙๙	๙๘๓	๒๓,๙๑๓
๑๙	บ้านนายห้วง	๑๒๒	๒,๒๙๗	๒,๓๘๒	๒,๒๔๒	๒,๓๖๓	๒,๓๖๗	๒,๓๖๗	๒,๓๖๗	๒,๕๙๑	๒,๐๖๕	๒,๑๔๐	๑,๙๕๖	๑,๓๑๖	๒๖,๔๕๓
๒๐	บ้านนางขวัญใจ	๗๐	๑,๕๐๔	๑,๔๗๕	๑,๓๕๗	๑,๔๔๙	๑,๗๔๑	๑,๘๓๑	๒,๐๙๓	๑,๖๕๘	๑,๒๖๖	๑,๒๓๕	๑,๑๐๓	๙๖๗	๑๗,๖๗๙
๒๑	บ้านคลองเรือ ม.๘	๑๑๗	๑๙๗	๓๑๙	๔๓๑	๑,๒๖๒	๑,๓๓๖	๑,๓๙๑	๑,๙๗๑	๒,๑๕๕	๒,๑๑๙	๑,๕๘๙	๑,๔๔๔	๒,๐๓๒	๑๖,๒๔๖
๒๒	บ้านนายสุทธิพร	๔๐	๑,๒๑๔	๑,๓๖๑	๑,๑๒๐	๖๖๔	๔๘๔	๔๓๘	๔๗๖	๖๐๕	๖๗๘	๖๖๙	๕๔๐	๗๓๔	๘,๙๘๓
๒๓	บ้านนายสุนทร	๘๔	๑,๒๗๖	๑,๓๐๓	๑,๒๓๗	๑,๔๖๔	๑,๔๑๕	๑,๔๖๑	๒,๑๖๘	๒,๒๑๙	๒,๒๑๙	๑,๗๙๙	๑,๔๘๒	๑,๙๖๐	๒๐,๐๐๓
๒๔	บ้านนายเชื้อ	๑๓๘	๑,๗๖๘	๒,๑๑๑	๑,๘๖๕	๑,๗๒๖	๒,๑๒๐	๑,๙๒๖	๘๐๗	๑,๙๒๙	๑,๒๙๕	๑,๑๘๙	๑,๔๔๐	๙๕๘	๑๙,๑๓๔
๒๕	วัดภูธรอุทิศ	๔๗	๒๔๒	๗๕	๑๑	๘๔	๙๗	๑๘	-	-	-	-	-	-	๕๒๗
๒๖	ร.ร.บ้านซอย ๑๐ สายจันทวา	๑๑๙	๑,๔๒๙	๑,๕๐๖	๑,๓๕๒	๑,๘๘๑	๑,๗๒๐	๒,๑๔๖	๑,๘๓๙	๒,๕๐๑	๒,๗๑๓	๒,๒๐๑	๑,๘๒๖	๑,๙๕๕	๒๓,๐๖๙
รวมทั้งสิ้น		๑,๘๙๙	๒๗,๗๓๘	๓๐,๕๒๒	๒๖,๕๓๒	๓๔,๐๔๖	๓๑,๔๙๑	๓๖,๒๐๒	๓๗,๗๖๙	๔๐,๘๓๗	๓๖,๘๓๗	๓๒,๓๒๔	๓๑,๑๙๘	๒๖,๔๗๐	๓๙๑,๙๖๖

ที่มา : งานจัดเก็บรายได้ กองคลัง เทศบาลตำบลขุนทะเล

๕.๔ โทรศัพท์

- ๑) สถานีส่งสัญญาณ DTAC จำนวน ๑๐ แห่ง
 - มหาวิทยาลัยราชภัฏสุราษฎร์ธานี RATCHAPAT_SNI
 - มหาวิทยาลัยสงขลานครินทร์ วิทยาเขตสุราษฎร์ธานี PSU_SURATTHANI
 - บ้านคลองเรือ BAN_KLONGRUA
 - บ้านดอนเกลี้ยง BANDONKLEANG
 - บ้านควนยุง (ซอย ๘) KUANYOONG
 - ควนกง KUANKONG (หน้าโรงพยาบาลมะเร็ิงสุราษฎร์ธานี)
 - ชุนทะเล KHUNTALAE
 - หมู่ที่ ๒, ๔, ๑๐ สายจัดวา
- ๓) สถานีส่งสัญญาณ AIS จำนวน ๑๔ แห่ง
 - โรงงานน้ำดื่มราชพฤกษ์
 - ซอย ๘
 - ศูนย์วิทยาศาสตร์การแพทย์สุราษฎร์ธานี
 - โรงพยาบาลมะเร็ิงสุราษฎร์ธานี
 - มหาวิทยาลัยราชภัฏสุราษฎร์ธานี (จำนวน ๓ แห่ง)
 - บ้านดอนเกลี้ยง
 - ซอย ๑
 - หมู่ที่ ๑ (จำนวน ๒ แห่ง)
 - หมู่ที่ ๒
 - หมู่ที่ ๙ (จำนวน ๒ แห่ง)
- ๔) สถานีส่งสัญญาณ TRUE จำนวน ๘ แห่ง
 - มหาวิทยาลัยสงขลานครินทร์ วิทยาเขตสุราษฎร์ธานี
 - ซอย ๑๐ หมู่ที่ ๕
 - ศูนย์บริการทางสังคมแบบมีส่วนร่วม Community Center (C.C.)
 - ปิมน้ำมัน พีซี หน้ามหาวิทยาลัยราชภัฏสุราษฎร์ธานี
 - หอพักมหาวิทยาลัยราชภัฏสุราษฎร์ธานี
 - หมู่ที่ ๑ (จำนวน ๒ แห่ง)
 - หมู่ที่ ๕
- ๕) บริษัท อินเฟอร์เมชั่น ไฮเวย์ จำกัด หมู่ที่ ๓ จำนวน ๒ แห่ง
- ๖) โทรศัพท์พื้นฐาน (บ้าน) ไร้ขีดติดต่อสื่อสารภายในเขตเทศบาล จำนวน ๒ บริษัท
 - บริษัท ทีทีแอนด์ที จำนวน ๘๐๐ เลขหมาย และโทรศัพท์สาธารณะ ๑๘ เลขหมาย
 - บริษัท ที โอ ที จำนวน ๑,๒๐๐ เลขหมาย และ โทรศัพท์สาธารณะ๑๒๐ เลขหมาย

(ที่มา : กองช่าง เทศบาลตำบลขุนทะเล เดือนมีนาคม ๒๕๕๙)

๕.๕ ไปรษณีย์หรือการสื่อสาร

ที่ทำการไปรษณีย์โทรเลข จำนวน ๒ แห่ง

๑) หน่วยบริการ หมู่ที่ ๑

๒) หน่วยบริการมหาวิทยาลัยราชภัฏสุราษฎร์ธานี

ที่มา : กองช่าง เทศบาลตำบลขุนทะเล เดือนมีนาคม ๒๕๕๙

๖. ระบบเศรษฐกิจ

๖.๑ การเกษตร

ตำบลขุนทะเล มีพื้นที่ถือครองเพื่อทำการเกษตรทั้งหมด จำนวน ๓๖,๓๖๖ ไร่ คิดเป็นร้อยละ ๗๑.๘๐ ของพื้นที่ทั้งหมด มีการปลูกพืชเศรษฐกิจ ได้แก่ ยางพารา ปาล์มน้ำมัน ไม้ผล และพืชผักต่างๆ มีครุว์เรือนเกษตรกร จำนวน ๑,๓๘๓ ครุว์เรือน คิดเป็นร้อยละ ๑๓.๓๔ ของครุว์เรือนทั้งหมด

ตารางที่ ๒๒ การใช้ประโยชน์จากที่ดินเพื่อการเกษตร และจำนวนครุว์เรือนเกษตรกร ปี ๒๕๕๘

หมู่ที่	ชื่อหมู่บ้าน	เนื้อที่ถือครอง การเกษตร ทั้งหมด (ไร่)	เนื้อที่ทำการเกษตรจริง (ไร่)					ครุว์เรือน เกษตรกร
			ยางพารา	ปาล์มน้ำมัน	ไม้ผล	พืชผัก	รวม	
๑	บ้านนิคม	๔,๑๔๐	๒,๖๗๐	๖๘๙	๗๐๑	๘๐	๔,๑๔๐	๒๔๐
๒	บ้านท่าอู่	๓,๔๘๗	๒,๒๒๔	๗๙๒	๔๕๑	๒๐	๓,๔๘๗	๑๑๓
๓	บ้านดอนเกลี้ยง	๓,๔๙๗	๒,๑๒๒	๑,๑๑๕	๒๔๒	๑๘	๓,๔๙๗	๒๓๙
๔	บ้านควนยูง	๕,๔๗๑	๔,๘๙๐	๓๔๓	๒๐๒	๓๖	๕,๔๗๑	๑๗๘
๕	บ้านซอย ๑๐	๔,๔๖๘	๔,๑๔๗	๒๑๗	๗๒	๓๒	๔,๔๖๘	๑๒๓
๖	บ้านห้วยเสียน	๓,๓๐๒	๒,๖๔๔	๒๓๐	๔๐๘	๒๐	๓,๓๐๒	๖๖
๗	บ้านใหม่นิคม	๓,๙๗๔	๓,๐๘๕	๗๗๙	๙๗	๑๓	๓,๙๗๔	๑๗๑
๘	บ้านคลองเรือ	๓,๙๗๖	๓,๗๐๔	๑๘๒	๖๔	๒๖	๓,๙๗๖	๑๒๗
๙	บ้านภูธรอุทิศ	๑,๐๕๓	๖๙๘	๓๓๐	๑๕	๑๐	๑,๐๕๓	๖๕
๑๐	บ้านใหม่จัตวา	๒,๙๙๘	๒,๗๐๓	๒๓๕	๒๐	๔๐	๒,๙๙๘	๖๑
รวม		๓๖,๓๖๖	๒๘,๘๘๗	๔,๙๑๒	๒,๒๗๒	๒๙๕	๓๖,๓๖๖	๑,๓๘๓

ที่มา : สำนักงานเกษตรอำเภอเมืองสุราษฎร์ธานี เดือนมีนาคม ๒๕๕๙

หมายเหตุ ครุว์เรือนเกษตรกร หมายถึง ครุว์เรือนที่มีอาชีพทำการเกษตร

๖.๒ การประมง

เกษตรกรผู้เพาะเลี้ยงสัตว์น้ำของตำบลขุนทะเลที่ขึ้นทะเบียนกับสำนักงานประมงจังหวัดสุราษฎร์ธานี มีจำนวนทั้งสิ้น ๕๓ ราย ดังนี้

- ผู้เพาะเลี้ยงปลาน้ำจืด จำนวน ๕๒ ราย ๕๒ ฟาร์ม มีพื้นที่เลี้ยงทั้งสิ้น ๔๖.๙๙ ไร่
- ผู้เพาะเลี้ยงสัตว์น้ำอื่นๆ จำนวน ๑ ราย ๑ ฟาร์ม มีพื้นที่เลี้ยงทั้งสิ้น ๐.๐๔ ไร่

ที่มา : สำนักงานประมงจังหวัดสุราษฎร์ธานี เดือนธันวาคม ๒๕๕๙

๖.๓ การปลุกสัตว์

การเลี้ยงสัตว์ในพื้นที่ตำบลขุนทะเลส่วนใหญ่เลี้ยงสัตว์เป็น อาชีพเสริม ได้แก่ การเลี้ยงไก่ เป็ด สุกร แพะ และโคเนื้อ

ตารางที่ ๒๓ การเลี้ยงปลุกสัตว์ในพื้นที่ตำบลขุนทะเล ปี ๒๕๕๘

หมู่ที่	ชื่อหมู่บ้าน	ไก่	เป็ด	สุกร	แพะ	โคเนื้อ	จำนวน เกษตรกร
๑	บ้านนิคม	๑,๒๗๙	๓๖๓	-	-	๕๐	๖๐
๒	บ้านท่าอู่	๖๖๙	๓๘	-	-	-	๒๗
๓	บ้านดอนเกลี้ยง	๒,๒๙๘	๖๑๗	๕๙	-	๗	๑๐๐
๔	บ้านควนยุง	๒,๐๙๔	๑๐๓	๑๑	-	-	๗๑
๕	บ้านซอย ๑๐	๗๙๑	๗๓	๔๒	-	-	๔๒
๖	บ้านห้วยเสียน	๗๑๑	๔๗	๙๓	-	-	๒๖
๗	บ้านใหม่นิคม	๒,๖๔๑	๑๕๓	๒๗๐	-	๑๒	๑๑๐
๘	บ้านคลองเรือ	๑,๔๕๕	๑๒๓	๔๓	๒๕	๔	๙๐
๙	บ้านภูธรอุทิศ	๙๒๕	๘๙	๑๐	-	-	๔๘
๑๐	บ้านใหม่จัตวา	๑,๓๒๐	๕๗	๑๑	-	๒	๖๒
	รวม	๑๔,๑๘๓	๑,๖๖๓	๕๓๙	๒๕	๗๕	๖๓๖

ที่มา : สำนักงานปลุกสัตว์อำเภอเมืองสุราษฎร์ธานี

๖.๔ การพาณิชย์/การบริการ

๑) ร้านขายของชำจำนวน ๙๖ ร้าน ได้แก่

หมู่ที่ ๑	จำนวน	๒๑	แห่ง
หมู่ที่ ๒	จำนวน	๗	แห่ง
หมู่ที่ ๓	จำนวน	๕	แห่ง
หมู่ที่ ๔	จำนวน	๘	แห่ง
หมู่ที่ ๕	จำนวน	๑๕	แห่ง
หมู่ที่ ๖	จำนวน	๓	แห่ง
หมู่ที่ ๗	จำนวน	๑๐	แห่ง
หมู่ที่ ๘	จำนวน	๑๐	แห่ง
หมู่ที่ ๙	จำนวน	๑๕	แห่ง
หมู่ที่ ๑๐	จำนวน	๒	แห่ง

๒) ร้านอาหาร จำนวน ๒๔ ร้าน ได้แก่

หมู่ที่ ๑	จำนวน	๑๑	แห่ง
หมู่ที่ ๓	จำนวน	๓	แห่ง
หมู่ที่ ๔	จำนวน	๒	แห่ง
หมู่ที่ ๕	จำนวน	๕	แห่ง
หมู่ที่ ๙	จำนวน	๓	แห่ง

- ๓) ปิมน้ำมันและก๊าซ จำนวน ๔ แห่ง ได้แก่
- | | | | |
|-----------|-------|---|------|
| หมู่ที่ ๑ | จำนวน | ๑ | แห่ง |
| หมู่ที่ ๓ | จำนวน | ๑ | แห่ง |
| หมู่ที่ ๔ | จำนวน | ๑ | แห่ง |
| หมู่ที่ ๕ | จำนวน | ๑ | แห่ง |
- ๔) หอพัก จำนวน ๒๖๕ แห่ง ได้แก่
- | | | | |
|-----------|-------|-----|------|
| หมู่ที่ ๑ | จำนวน | ๑๗๐ | แห่ง |
| หมู่ที่ ๙ | จำนวน | ๙๕ | แห่ง |
- ๕) อู่ซ่อมรถ จำนวน ๑๖ แห่ง ได้แก่
- | | | | |
|------------|-------|---|------|
| หมู่ที่ ๑ | จำนวน | ๒ | แห่ง |
| หมู่ที่ ๔ | จำนวน | ๕ | แห่ง |
| หมู่ที่ ๕ | จำนวน | ๒ | แห่ง |
| หมู่ที่ ๗ | จำนวน | ๓ | แห่ง |
| หมู่ที่ ๘ | จำนวน | ๑ | แห่ง |
| หมู่ที่ ๙ | จำนวน | ๒ | แห่ง |
| หมู่ที่ ๑๐ | จำนวน | ๑ | แห่ง |
- ๖) ตลาดนัด จำนวน ๒ แห่ง ได้แก่
- | | | | |
|-----------|-------|---|------|
| หมู่ที่ ๕ | จำนวน | ๑ | แห่ง |
| หมู่ที่ ๙ | จำนวน | ๑ | แห่ง |
- ๗) บ้านเช่า/ห้องแถว จำนวน ๑๔๙ หลัง ได้แก่
- | | | | |
|-----------|-------|----|------|
| หมู่ที่ ๑ | จำนวน | ๗๑ | หลัง |
| หมู่ที่ ๓ | จำนวน | ๗ | หลัง |
| หมู่ที่ ๔ | จำนวน | ๔ | หลัง |
| หมู่ที่ ๕ | จำนวน | ๑๑ | หลัง |
| หมู่ที่ ๗ | จำนวน | ๒ | หลัง |
| หมู่ที่ ๘ | จำนวน | ๔ | หลัง |
| หมู่ที่ ๙ | จำนวน | ๕๐ | หลัง |
- ๘) โรงแรม จำนวน ๓ แห่ง ได้แก่
- | | | | |
|-----------|-------|---|------|
| หมู่ที่ ๑ | จำนวน | ๒ | แห่ง |
| หมู่ที่ ๕ | จำนวน | ๑ | แห่ง |
- ๙) ธนาคาร จำนวน ๔ แห่ง (หมู่ที่ ๑,๙) ได้แก่
- ธนาคารเพื่อการเกษตรและสหกรณ์การเกษตร
 - ธนาคารออมสิน
 - ธนาคารทหารไทย (มหาวิทยาลัยราชภัฏสุราษฎร์ธานี)
 - ธนาคารกรุงไทย

- ๑๐) ตู้เอทีเอ็ม จำนวน ๒๖ แห่ง ได้แก่
- | | | | |
|-----------|-------|----|------|
| หมู่ที่ ๑ | จำนวน | ๙ | แห่ง |
| หมู่ที่ ๓ | จำนวน | ๑ | แห่ง |
| หมู่ที่ ๔ | จำนวน | ๓ | แห่ง |
| หมู่ที่ ๕ | จำนวน | ๒ | แห่ง |
| หมู่ที่ ๙ | จำนวน | ๑๑ | แห่ง |
- ๑๑) ร้านเสริมสวย จำนวน ๑๓ แห่ง ได้แก่
- | | | | |
|-----------|-------|---|------|
| หมู่ที่ ๑ | จำนวน | ๕ | แห่ง |
| หมู่ที่ ๕ | จำนวน | ๑ | แห่ง |
| หมู่ที่ ๖ | จำนวน | ๒ | แห่ง |
| หมู่ที่ ๙ | จำนวน | ๕ | แห่ง |
- ๑๒) ร้านสะดวกซื้อ จำนวน ๙ แห่ง ได้แก่
- | | | | |
|-----------|-------|---|------|
| หมู่ที่ ๑ | จำนวน | ๓ | แห่ง |
| หมู่ที่ ๕ | จำนวน | ๑ | แห่ง |
| หมู่ที่ ๙ | จำนวน | ๕ | แห่ง |
- ๑๓) อื่นๆ จำนวน ๗๕ แห่ง ได้แก่
- | | | | |
|-----------|-------|----|------|
| หมู่ที่ ๑ | จำนวน | ๒๓ | แห่ง |
| หมู่ที่ ๓ | จำนวน | ๑๑ | แห่ง |
| หมู่ที่ ๔ | จำนวน | ๑๒ | แห่ง |
| หมู่ที่ ๕ | จำนวน | ๘ | แห่ง |
| หมู่ที่ ๗ | จำนวน | ๑ | แห่ง |
| หมู่ที่ ๘ | จำนวน | ๓ | แห่ง |
| หมู่ที่ ๙ | จำนวน | ๑๗ | แห่ง |

ที่มา : งานจัดเก็บรายได้ กองคลัง เทศบาลตำบลขุนทะเล เดือนมีนาคม ๒๕๕๙

๖.๕ การท่องเที่ยว

ในพื้นที่ตำบลขุนทะเลไม่มีแหล่งท่องเที่ยว แต่พื้นที่บริเวณหมู่ที่ ๑ เชื่อมต่อกับบึงขุนทะเล ซึ่งเป็นสถานที่พักผ่อนหย่อนใจของชาวจังหวัดสุราษฎร์ธานี

๖.๖ อุตสาหกรรม

- ๑) โรงงานยางแผ่นรมควัน จำนวน ๓ แห่ง ได้แก่
- | | |
|-----------|--------------------------------|
| หมู่ที่ ๑ | บริษัทไทยรับเบอร์ลาเท็กซ์กรุ๊ป |
| | บริษัททวงศ์บัณฑิต จำกัด |
| หมู่ที่ ๓ | บริษัทอาเมนทรานสปอร์ต จำกัด |

- ๒) โรงงานไม้แปรรูป จำนวน ๒ แห่ง ได้แก่
 หมู่ที่ ๑ บริษัทแอมเบิลวู้ด จำกัด
 หมู่ที่ ๓ นางสาวหทัยรัตน์ ตัญติสัจญานุกูล
- ๓) โรงงานเลื่อยไม้ยางพารา จำนวน ๓ แห่ง ได้แก่
 หมู่ที่ ๔ บริษัทเก้าพาราวู้ด จำกัด
 หมู่ที่ ๕ บริษัท เดลต้าวู้ด จำกัด
 หจก.ศุภสาร ซอย ๑๐
- ๔) โรงงานน้ำแข็งหลอด จำนวน ๑ แห่ง ได้แก่
 หมู่ที่ ๓ หจก.วรมรรค์
- ๕) โรงงานคอนกรีตอัดแน่น จำนวน ๒ แห่ง ได้แก่
 หมู่ที่ ๑ หจก.สุราษฎร์คอนกรีตอัดแรง
 หมู่ที่ ๕ บริษัท เอส ซี เอฟ บี โพร
- ๖) โรงงานผลิตน้ำดื่ม จำนวน ๔ แห่ง ได้แก่
 หมู่ที่ ๓ น้ำดื่มวรมรรค์
 หมู่ที่ ๕ นา ยกมลศักดิ์ ศรีหมุดกุล
 หมู่ที่ ๕ น .ส.นิรมล รัชโอภาส (โรงงานน้ำดื่มดอกกรัก)
 หมู่ที่ ๙ น้ำดื่มราชพลักษ์ มหาวิทยาลัยราชภัฏสุราษฎร์ธานี

ที่มา : งานจัดเก็บรายได้ กองคลัง เทศบาลตำบลขุนทะเล เดือนมีนาคม ๒๕๕๙

๖.๗ กลุ่มอาชีพ

จากการรวบรวมข้อมูลแผนชุมชน ปี ๒๕๕๙ ตำบลขุนทะเล มีกลุ่มอาชีพ จำนวน ๓๑ กลุ่ม แยกเป็นรายหมู่บ้าน ดังนี้

ตารางที่ ๒๔ ข้อมูลกลุ่มอาชีพในตำบลขุนทะเล

หมู่บ้าน	ชื่อกลุ่ม	ประธานกลุ่ม	สถานะการ ขึ้นทะเบียน
หมู่ที่ ๑ บ้านนิคม	๑. กลุ่มสตรี ๒. กลุ่มไร่นาสวนผสม ๓. กลุ่ม กขคจ. ๔. กลุ่มประมงต้นแบบ	ว่าที่ ร.ต.หญิงอนุช ทองคำงาม นายนิรันดร์ ธรรมเจริญ นางเกสินี รอบคอบ นางเกสินี รอบคอบ	ยังไม่ขึ้นทะเบียน ยังไม่ขึ้นทะเบียน ขึ้นทะเบียนแล้ว ขึ้นทะเบียนแล้ว
หมู่ที่ ๒ บ้านท่าอู่	๑. กลุ่มพัฒนาสตรี ๒. กลุ่มสตรีร่วมใจพัฒนา (OTOP) ๓. กลุ่มผลิตปุ๋ยอินทรีย์และเคมีบ้านท่าอู่ ๔. กลุ่มพัฒนาคุณภาพทุเรียนเพื่อการ ส่งออก	นางขวัญใจ แทนฟู นางดวงใจ ก่อบุญขวัญ นายมนตรี มีเพ็ง นายมนตรี มีเพ็ง	ขึ้นทะเบียนแล้ว ขึ้นทะเบียนแล้ว ขึ้นทะเบียนแล้ว ยังไม่ขึ้นทะเบียน

ตารางที่ ๒๔ ข้อมูลกลุ่มอาชีพในตำบลขุนทะเล (ต่อ)

หมู่บ้าน	ชื่อกลุ่ม	ประธานกลุ่ม	สถานะการขึ้นทะเบียน
หมู่ที่ ๓ บ้านดอนเกลี้ยง	๑. กลุ่มเครื่องแกง ๒. กลุ่มออกกำลังกายบ้านดอนเกลี้ยง ๓. กลุ่มแม่บ้านดอนเกลี้ยง ๔. กลุ่มเลี้ยงไก่พื้นบ้าน	นางอุบล มณีโชติ นางทองใส พลรักษ์ นางสุวรรณ เรืองเอียด นายอุดมพล มือเพชร	ยังไม่ขึ้นทะเบียน ยังไม่ขึ้นทะเบียน ขึ้นทะเบียนแล้ว ยังไม่ขึ้นทะเบียน
หมู่ที่ ๔ บ้านควนยูง	๑. กลุ่มเครื่องแกง	นายธนเทพ วาสินธุ์	ยังไม่ขึ้นทะเบียน
หมู่ที่ ๕ บ้านซอย ๑๐	๑. กลุ่มปุ๋ยผสม/ปุ๋ยชีวภาพ	นายคมสัน สุวรรณเกิด	ยังไม่ขึ้นทะเบียน
หมู่ที่ ๖ บ้านห้วยเสียน	๑. กลุ่มพัฒนาสวนทุเรียน ๒. กลุ่มเลี้ยงไก่พื้นบ้าน ๓. กลุ่มเลี้ยงปลาตุ๊ก ๔. กลุ่มเลี้ยงกบ ๕. กลุ่มวิสาหกิจชุมชน ๖. กลุ่มปุ๋ยหมัก	นายสำเร็จ เขียวอ้อย นายชนะกิจ ด่วนเดิน นายปัญญา พัฒนประดิษฐ์ นายดอน ชูสิทธิชัย นายปัญญา พัฒนประดิษฐ์ นายปัญญา พัฒนประดิษฐ์	ยังไม่ขึ้นทะเบียน ยังไม่ขึ้นทะเบียน ยังไม่ขึ้นทะเบียน ยังไม่ขึ้นทะเบียน ยังไม่ขึ้นทะเบียน ยังไม่ขึ้นทะเบียน
หมู่ที่ ๗ บ้านใหม่นิคม	๑. กลุ่มผสมปุ๋ยเคมีตามค่าวิเคราะห์ดิน ๒. กลุ่มเครื่องแกง ๓. กลุ่มน้ำดื่มสมุนไพร ๔. กลุ่มข้าวเกรียบสมุนไพร ๕. กลุ่มเลี้ยงสุกร ๖. กลุ่มเพาะเห็ด ๗. กลุ่มเลี้ยงไก่	นายมงคล มณีรัตน์ นางพะเยาว์ ฤทธิกัน นางขวัญใจ ทองปลอด นางจิราวรรณ กระสินธุ์ นายสำรวย กล้าเกลื่อน นายวิทยา จันทรทอง นายมงคล มณีรัตน์	ยังไม่ขึ้นทะเบียน ยังไม่ขึ้นทะเบียน ยังไม่ขึ้นทะเบียน ยังไม่ขึ้นทะเบียน ยังไม่ขึ้นทะเบียน ยังไม่ขึ้นทะเบียน ยังไม่ขึ้นทะเบียน
หมู่ที่ ๘ บ้านคลองเรือ	๑. กลุ่มเครื่องแกง	นายวิลาศ แก้วสงค์	ยังไม่ขึ้นทะเบียน
หมู่ที่ ๙ บ้านภูธรอุทิศ	๑. กลุ่มวิสาหกิจชุมชน ๒. กลุ่มเพาะเห็ด ๓. กลุ่มเพาะพันธุ์ต้นกล้าเพื่อจำหน่าย	นางปัทมา ฤทธิกัน นางปัทมา ฤทธิกัน น.ส.ภัสสรญาณ โปธิ์สุวรรณ	ขึ้นทะเบียนแล้ว ยังไม่ขึ้นทะเบียน ยังไม่ขึ้นทะเบียน
หมู่ที่ ๑๐ บ้านใหม่จัตวา	๑. กลุ่มข้าวสารและปุ๋ยบ้านใหม่จัตวา ๒. กลุ่มทำน้ำมันเหลือง (รักษสมุนไพร) ๓. กลุ่มส่งเสริมอาชีพบ้านใหม่จัตวา (เครื่องแกง) ๔. กลุ่มเลี้ยงปลาตุ๊ก ๕. กลุ่มเลี้ยงไก่พื้นเมือง	นายจะรวาย เพ็ชรทอง นายจะรวาย เพ็ชรทอง นายสมใจ เรืองทอง นายจะรวาย เพ็ชรทอง นายจะรวาย เพ็ชรทอง	ยังไม่ขึ้นทะเบียน ยังไม่ขึ้นทะเบียน ยังไม่ขึ้นทะเบียน ยังไม่ขึ้นทะเบียน ยังไม่ขึ้นทะเบียน

ที่มา : กองสวัสดิการสังคม เทศบาลตำบลขุนทะเล เดือนมีนาคม ๒๕๕๙

๖.๘ แรงงาน

ในพื้นที่ตำบลขุนทะเล มีสถานประกอบการ/นายจ้าง จำนวน ๑๐๓ ราย นำแรงงานต่างด้าวเข้ามาประกอบอาชีพ และขึ้นทะเบียนถูกต้องตามกฎหมาย จำนวน ๑,๒๓๒ คน หมู่บ้านที่มีแรงงาน ต่างด้าวเข้ามาประกอบอาชีพมากที่สุด ได้แก่ หมู่ที่ ๕ จำนวน ๖๓๓ คน และหมู่บ้านที่ไม่มีแรงงานต่างด้าวในทะเบียนแรงงาน ได้แก่ หมู่ที่ ๖ รายละเอียด ดังนี้

ตารางที่ ๒๕ จำนวนแรงงานต่างด้าวที่ได้รับการขึ้นทะเบียน แยกเป็นรายหมู่บ้าน

หมู่บ้าน	จำนวนสถานประกอบการ/นายจ้าง	จำนวนแรงงานต่างด้าว (คน)
หมู่ที่ ๑ บ้านนิคม	๒๓	๒๓๖
หมู่ที่ ๒ บ้านท่าอู่	๗	๑๔
หมู่ที่ ๓ บ้านดอนเกลี้ยง	๗	๗๒
หมู่ที่ ๔ บ้านควนยุง	๑๖	๑๑๒
หมู่ที่ ๕ บ้านซอย ๑๐	๑๗	๖๓๓
หมู่ที่ ๗ บ้านใหม่นิคม	๘	๒๖
หมู่ที่ ๘ บ้านคลองเรือ	๓	๒๔
หมู่ที่ ๙ บ้านภูธรอุทิศ	๑๔	๗๔
หมู่ที่ ๑๐ บ้านใหม่จัตวา	๗	๓๙
ไม่มีหมู่บ้านในทะเบียน	๑	๒
รวมทั้งสิ้น	๑๐๓	๑,๒๓๒

ที่มา : สำนักงานจัดหางานจังหวัดสุราษฎร์ธานี เดือนมีนาคม ๒๕๕๙

๖.๙ โครงสร้างทางเศรษฐกิจ/รายได้ประชากร

ประชาชนส่วนใหญ่ประกอบอาชีพทางการเกษตร ค้าขาย การให้บริการ และรับจ้าง ซึ่งรายได้เฉลี่ยของประชากรตำบลขุนทะเล ประมาณ ๘๗,๐๖๕ บาทต่อคนต่อปี และรายจ่ายเฉลี่ย ๕๗,๐๗๐ บาทต่อคนต่อปี (ข้อมูลพื้นฐานขององค์กรปกครองส่วนท้องถิ่น๒๕๕๙)

ตารางที่ ๒๖ รายได้เฉลี่ยครัวเรือน ข้อมูลพื้นฐาน ระดับตำบล ปี ๒๕๕๙

พื้นที่	จำนวนครัวเรือน	จำนวนคน	แหล่งรายได้ครัวเรือนเฉลี่ย (บาท/ปี)				รายได้ครัวเรือนเฉลี่ย (บาท/ปี)	รายได้บุคคลเฉลี่ย (บาท/ปี)
			อาชีพหลัก	อาชีพรอง	รายได้อื่น	ปลูก/เลี้ยง/หาเอง		
หมู่ที่ ๑ บ้านนิคม	๓๒๙	๑,๑๓๕	๒๐๘,๒๖๗	๓๗,๓๔๓	๗,๘๑๒	๒๕,๗๘๗	๒๗๙,๒๑๐	๘๐,๙๓๔
หมู่ที่ ๒ บ้านท่าอู่	๒๑๕	๗๓๗	๓๑๐,๔๙๓	๗๗,๘๖๕	๘,๐๕๖	๗,๘๓๗	๔๐๔,๒๕๒	๑๑๗,๙๓๐
หมู่ที่ ๓ บ้านดอนเกลี้ยง	๒๗๙	๗๒๐	๑๙๒,๗๐๖	๓,๔๐๕	๑,๓๖๒	๒๕๑	๑๙๗,๗๒๔	๗๖,๖๑๘
หมู่ที่ ๔ บ้านควนยุง	๓๗๒	๑,๒๗๙	๒๓๕,๐๓๙	๒๘,๗๐๖	๖,๗๖๐	๓,๘๒๕	๒๗๔,๓๓๑	๗๙,๗๙๐
หมู่ที่ ๕ บ้านซอย ๑๐	๒๑๘	๖๗๔	๒๔๒,๖๕๑	๓๕,๑๑๐	๖,๑๑๐	๕,๑๑๐	๒๘๘,๙๘๒	๙๓,๔๖๙
หมู่ที่ ๖ บ้านห้วยเสียน	๑๒๕	๔๖๒	๓๒๗,๔๗๔	๖๒,๒๘๒	๗,๘๙๐	๕๕,๓๗๙	๔๕๓,๐๒๕	๑๒๒,๕๗๒
หมู่ที่ ๗ บ้านใหม่นิคม	๒๕๐	๘๒๖	๒๓๑,๗๔๘	๒๑,๙๗๖	๖,๖๗๙	๖,๑๕๘	๒๖๖,๕๖๑	๘๐,๖๗๘
หมู่ที่ ๘ บ้านคลองเรือ	๑๗๒	๖๑๙	๒๐๙,๒๔๗	๑๔,๕๖๓	๔,๑๙๐	๑๐,๓๕๖	๒๓๘,๓๕๖	๖๖,๒๓๒
หมู่ที่ ๙ บ้านภูธรอุทิศ	๕๐๒	๑,๓๑๘	๒๒๓,๔๗๖	๓,๘๗๙	๑,๒๐๘	๑๗๙	๒๒๘,๗๔๒	๘๗,๑๒๓
หมู่ที่ ๑๐ บ้านใหม่จัตวา	๑๐๐	๒๖๐	๑๖๐,๙๔๐	๒๘,๗๘๔	๘,๑๔๒	๑๒,๖๓๙	๒๑๐,๕๐๕	๘๐,๙๖๓
รวมทุกพื้นที่	๒,๕๖๒	๘,๐๓๐	๒๓๑,๒๗๐	๒๖,๙๐๑	๕,๒๐๑	๙,๕๑๓	๒๗๒,๘๘๖	๘๗,๐๖๕

ที่มา : กองสวัสดิการสังคม เทศบาลตำบลขุนทะเล เดือนมีนาคม ๒๕๕๙

ตารางที่ ๒๗ รายจ่ายเฉลี่ยครัวเรือน ข้อมูลพื้นฐาน ระดับตำบล ปี ๒๕๕๙

พื้นที่	จำนวนครัวเรือน	จำนวนคน	แหล่งรายจ่ายครัวเรือนเฉลี่ย (บาท/ปี)				รายจ่ายครัวเรือนรวมเฉลี่ย (บาท/ปี)	รายจ่ายบุคคลรวมเฉลี่ย (บาท/ปี)
			ต้นทุนการผลิต	อุปโภคบริโภคที่จำเป็น	อุปโภคบริโภคที่ไม่จำเป็น	ชำระหนี้สิน		
หมู่ที่ ๑ บ้านนิคม	๓๒๙	๑,๑๓๕	๓๖,๓๗๔	๓๒,๓๗๔	๑๙,๔๓๒	๑,๓๓๗	๘๙,๕๑๗	๒๕,๙๔๘
หมู่ที่ ๒ บ้านท่าอู่	๒๑๕	๗๓๗	๗๑,๘๓๓	๑๘๐,๕๒๖	๒๘,๘๗๐	๓๔,๙๙๖	๓๑๖,๒๒๔	๙๒,๒๕๐
หมู่ที่ ๓ บ้านดอนเกลี้ยง	๒๗๙	๗๒๐	๔๙,๗๕๓	๕๘,๖๐๙	๒๑,๙๔๗	๑๐,๔๘๘	๑๔๐,๗๕๗	๕๔,๕๕๓
หมู่ที่ ๔ บ้านควนยุง	๓๗๒	๑,๒๗๙	๒๗,๘๕๖	๑๐๙,๒๖๕	๒๒,๔๑๘	๑๒,๗๙๐	๑๗๒,๓๒๙	๕๐,๑๒๒
หมู่ที่ ๕ บ้านซอย ๑๐	๒๑๘	๖๗๔	๕๗,๘๔๔	๘๙,๖๗๐	๒๐,๐๒๖	๖๑,๔๑๗	๒๒๘,๙๕๗	๗๔,๐๕๔
หมู่ที่ ๖ บ้านห้วยเสียน	๑๒๕	๔๖๒	๘๓,๒๐๘	๑๕๒,๑๕๖	๒๑,๐๒๑	๘๓,๙๐๙	๓๔๐,๒๙๔	๙๒,๐๗๑
หมู่ที่ ๗ บ้านใหม่นิคม	๒๕๐	๘๒๖	๒๙,๓๘๘	๑๓๕,๒๖๙	๒๗,๕๐๙	๑๒,๒๓๔	๒๐๔,๔๐๐	๖๑,๘๖๔
หมู่ที่ ๘ บ้านคลองเรือ	๑๗๒	๖๑๙	๒๙,๑๙๘	๘๓,๗๒๑	๑๓,๖๘๕	๔๐,๐๕๕	๑๖๖,๖๕๙	๔๖,๓๐๙
หมู่ที่ ๙ บ้านภูธรอุทิศ	๕๐๒	๑,๓๑๘	๕,๗๒๗	๘๙,๑๗๗	๓๔,๖๙๔	๑๐,๐๒๐	๑๓๙,๖๑๙	๕๓,๑๗๘
หมู่ที่ ๑๐ บ้านใหม่จัตวา	๑๐๐	๒๖๐	๑๙,๘๐๐	๗๖,๐๔๒	๑๖,๗๗๐	๓๘,๘๙๐	๑๕๑,๕๐๒	๕๘,๒๗๐
ทุกพื้นที่	๒,๕๖๒	๘,๐๓๐	๓๕,๘๖๖	๙๕,๘๗๐	๒๔,๓๔๘	๒๒,๗๘๘	๑๗๘,๘๗๒	๕๗,๐๗๐

ที่มา : กองสวัสดิการสังคม เทศบาลตำบลขุนทะเล เดือนมีนาคม ๒๕๕๙

๗. เศรษฐกิจพอเพียงท้องถิ่น (ด้านการเกษตรและแหล่งน้ำ)

ข้อมูลเศรษฐกิจพอเพียงท้องถิ่น (ด้านการเกษตรและแหล่งน้ำ) เป็นข้อมูลที่กรมส่งเสริมการปกครองท้องถิ่นออกแบบสอบถามให้องค์กรปกครองส่วนท้องถิ่นทั่วประเทศสำรวจข้อมูลเพื่อจัดทำแผนพัฒนาเศรษฐกิจพอเพียงท้องถิ่น (ด้านการเกษตรและแหล่งน้ำ) รายละเอียดตามข้อมูลที่สรุปจากแบบสอบถาม ตามตารางที่ ๒๘ - ๓๑

๗.๑ ข้อมูลพื้นฐานของหมู่บ้านหรือชุมชน

ตารางที่ ๒๘ ข้อมูลพื้นฐานของหมู่บ้านหรือชุมชน

หมู่ที่	ชื่อบ้าน	จำนวนประชากร (คน)			ครัวเรือน	พื้นที่ (ไร่)
		ชาย	หญิง	รวม		
๑	บ้านนิคม	๑,๒๔๙	๑,๓๙๘	๒,๖๔๗	๒,๙๖๐	๕,๙๓๔.๐๐
๒	บ้านท่าอู่	๔๐๓	๔๐๘	๘๑๑	๓๐๒	๕,๙๔๕.๐๐
๓	บ้านดอนเกลี้ยง	๖๔๐	๖๖๗	๑,๓๐๗	๕๙๗	๗,๑๒๔.๐๐
๔	บ้านควนยุง	๙๒๑	๙๔๑	๑,๘๖๒	๗๖๘	๖,๖๓๕.๐๐
๕	บ้านขอย ๑๐	๖๗๒	๗๔๙	๑,๔๒๑	๘๙๕	๖,๔๓๐.๐๐
๖	บ้านห้วยเสียน	๓๒๒	๓๒๐	๖๔๒	๒๕๕	๒,๙๔๘.๐๐
๗	บ้านใหม่นิคม	๖๔๐	๖๔๙	๑,๒๘๙	๗๑๖	๔,๘๕๕.๐๐
๘	บ้านคลองเรือ	๔๔๙	๔๓๕	๘๘๔	๓๓๗	๓,๘๗๕.๐๐
๙	บ้านภูธรอุทิศ	๘๗๘	๙๕๘	๑,๘๓๖	๓,๖๐๙	๓,๒๕๐.๐๐
๑๐	บ้านใหม่จัตวา	๒๒๑	๒๐๙	๔๓๐	๑๖๔	๓,๖๕๐.๐๐
	รวม	๖,๓๙๕	๖,๗๓๔	๑๓,๑๒๙	๑๐,๖๐๓	๕๐,๖๔๖.๐๐

๗.๒ ข้อมูลด้านการเกษตร

ตารางที่ ๒๙ ข้อมูลด้านการเกษตร

หมู่ที่	ประเภทของการทำการเกษตร	จำนวน	ผลผลิตเฉลี่ย (กก./ไร่)	ต้นทุนการผลิตเฉลี่ย (บาท/ไร่)	ราคาขายโดยเฉลี่ย (บาท/ไร่)
๑	ทำสวน				
	-ผลไม้	๓๒ ครัวเรือน ๒๐๐ ไร่	๕,๐๐๐	๑๐,๐๐๐	๓๓,๖๐๐
	-ยางพารา	๓๖ ครัวเรือน ๗๘๐ ไร่	๒๗๐	๑๖,๒๐๐	๑๐,๘๐๐
	-ปาล์มน้ำมัน	๒๓ ครัวเรือน ๔๐๐ ไร่	๕,๐๐๐	๕,๑๕๐	๒๐,๐๐๐
๒	ทำสวน				
	-ทุเรียน	๒๓ ครัวเรือน ๕๐๐ ไร่	๒,๐๐๐	๒๐,๐๐๐	๑๖๐,๐๐๐
	-ยางพารา	๑๕๐ ครัวเรือน ๑,๐๐๐ ไร่	๒๗๐	๑๖,๒๐๐	๑๐,๘๐๐
	-ปาล์มน้ำมัน	๔๕ ครัวเรือน ๑,๒๐๐ ไร่	๕,๐๐๐	๕,๑๕๐	๒๐,๐๐๐

ตารางที่ ๒๙ ข้อมูลด้านการเกษตร (ต่อ)

หมู่ที่	ประเภทของการทำ การเกษตร	จำนวน	ผลผลิตเฉลี่ย (กก./ไร่)	ต้นทุนการผลิตเฉลี่ย (บาท/ไร่)	ราคาขายโดยเฉลี่ย (บาท/ไร่)
๓	ทำสวน				
	-ทุเรียน	๑๐ ครัวเรือน ๒๐๐ ไร่	๒,๐๐๐	๒๐,๐๐๐	๑๖๐,๐๐๐
	-ยางพารา	๑๕๐ ครัวเรือน ๑,๓๐๐ ไร่	๒๗๐	๑๖,๒๐๐	๑๐,๘๐๐
	-ปาล์มน้ำมัน	๔๓ ครัวเรือน ๕๐๐ ไร่	๕,๐๐๐	๕,๑๕๐	๒๐,๐๐๐
๔	ทำสวน				
	-ทุเรียน	๑๐ ครัวเรือน ๒๓๐ ไร่	๒,๐๐๐	๒๐,๐๐๐	๑๖๐,๐๐๐
	-ยางพารา	๒๓๐ ครัวเรือน ๑,๓๕๐ ไร่	๒๗๐	๑๖,๒๐๐	๑๐,๘๐๐
	-ปาล์มน้ำมัน	๑๒ ครัวเรือน ๔๐๐ ไร่	๕,๐๐๐	๕,๑๕๐	๒๐,๐๐๐
๕	ทำสวน				
	-ทุเรียน	๒๑ ครัวเรือน ๔๐๐ ไร่	๒,๐๐๐	๒๐,๐๐๐	๑๖๐,๐๐๐
	-ปาล์มน้ำมัน	๑๐ ครัวเรือน ๔๐๐ ไร่	๕,๐๐๐	๕,๑๕๐	๒๐,๐๐๐
	-ยางพารา	๑๕๐ ครัวเรือน ๑,๓๐๐ ไร่	๒๗๐	๑๖,๒๐๐	๑๐,๘๐๐
๖	ทำสวน				
	-ปาล์มน้ำมัน	๒๓ ครัวเรือน ๖๗๐ ไร่	๕,๐๐๐	๕,๑๕๐	๒๐,๐๐๐
	-ยางพารา	๑๓๑ ครัวเรือน ๑,๓๐๐ ไร่	๒๗๐	๑๖,๒๐๐	๑๐,๘๐๐
	-ทุเรียน	๒๐ ครัวเรือน ๓๐๐ ไร่	๒,๐๐๐	๒๐,๐๐๐	๑๖๐,๐๐๐
๗	ทำสวน				
	-ทุเรียน	๖ ครัวเรือน ๘๐ ไร่	๒,๐๐๐	๒๐,๐๐๐	๑๖๐,๐๐๐
	-ปาล์มน้ำมัน	๓๐ ครัวเรือน ๔๐๐ ไร่	๕,๐๐๐	๕,๑๕๐	๒๐,๐๐๐
	-ยางพารา	๒๐๓ ครัวเรือน ๒,๐๐๐ ไร่	๒๗๐	๑๖,๒๐๐	๑๐,๘๐๐
๘	ทำสวน				
	-มังคุด	๕ ครัวเรือน ๒๕ ไร่	๖๔๐	๙,๓๙๒	๑๙,๒๐๐
	-ยางพารา	๖๗ ครัวเรือน ๑,๐๐๐ ไร่	๒๗๐	๑๖,๒๐๐	๑๐,๘๐๐
	-ปาล์มน้ำมัน	๔๐ ครัวเรือน ๒,๐๐๐ ไร่	๕,๐๐๐	๕,๑๕๐	๒๐,๐๐๐
๙	ทำสวน				
	-ชมพู	๕ ครัวเรือน ๕๐ ไร่	๕,๐๐๐	๑๐,๐๐๐	๓๓,๖๐๐
	-ปาล์มน้ำมัน	๒๑ ครัวเรือน ๓๐๐ ไร่	๕,๐๐๐	๕,๑๕๐	๒๐,๐๐๐
	-ยางพารา	๒๕ ครัวเรือน ๔๕๐ ไร่	๒๗๐	๑๖,๒๐๐	๑๐,๘๐๐
๑๐	ทำสวน				
	-ยางพารา	๗๕ ครัวเรือน ๑,๒๐๐ ไร่	๒๗๐	๑๖,๒๐๐	๑๐,๘๐๐
	-ปาล์มน้ำมัน	๕ ครัวเรือน ๔๐ ไร่	๕,๐๐๐	๕,๑๕๐	๒๐,๐๐๐

๗.๓ ข้อมูลด้านแหล่งน้ำทางการเกษตร

ตารางที่ ๓๐ ข้อมูลด้านแหล่งน้ำทางการเกษตร

หมู่ที่	ปริมาณน้ำฝนที่ใช้ ในการทำการเกษตร	แหล่งน้ำธรรมชาติ/แหล่งน้ำที่สร้างขึ้น ที่ใช้เพื่อการเกษตรตลอดทั้งปี
๑	ไม่เพียงพอ	- คลอง ปริมาณน้ำไม่เพียงพอ ไม่ทั่วถึง - หนองน้ำ/บึง ปริมาณน้ำเพียงพอ ไม่ทั่วถึง
๒	ไม่เพียงพอ	- คลอง ปริมาณน้ำไม่เพียงพอ ไม่ทั่วถึง - หนองน้ำ/บึง ปริมาณน้ำเพียงพอ ไม่ทั่วถึง
๓	ไม่เพียงพอ	- ห้วย/ลำธาร ปริมาณน้ำไม่เพียงพอ ไม่ทั่วถึง - คลอง ปริมาณน้ำไม่เพียงพอ ไม่ทั่วถึง
๔	ไม่เพียงพอ	- คลอง ปริมาณน้ำไม่เพียงพอ ไม่ทั่วถึง - สระน้ำ ปริมาณน้ำเพียงพอ ไม่ทั่วถึง
๕	ไม่เพียงพอ	- คลอง ปริมาณน้ำไม่เพียงพอ ไม่ทั่วถึง - ฝาย ปริมาณน้ำไม่เพียงพอ ไม่ทั่วถึง - สระน้ำ ปริมาณน้ำไม่เพียงพอ ไม่ทั่วถึง
๖	ไม่เพียงพอ	- ห้วย/ลำธาร ปริมาณน้ำไม่เพียงพอ ไม่ทั่วถึง - คลอง ปริมาณน้ำไม่เพียงพอ ไม่ทั่วถึง
๗	ไม่เพียงพอ	- คลอง ปริมาณน้ำเพียงพอ ไม่ทั่วถึง - ฝาย ปริมาณน้ำไม่เพียงพอ ไม่ทั่วถึง
๘	ไม่เพียงพอ	- คลอง ปริมาณน้ำเพียงพอ ไม่ทั่วถึง - ฝาย ปริมาณน้ำไม่เพียงพอ ไม่ทั่วถึง - สระน้ำ ปริมาณน้ำเพียงพอ ไม่ทั่วถึง
๙	ไม่เพียงพอ	- สระน้ำ ปริมาณน้ำไม่เพียงพอ ไม่ทั่วถึง
๑๐	ไม่เพียงพอ	- คลอง ปริมาณไม่เพียงพอ ไม่ทั่วถึง - สระ ปริมาณเพียงพอ ไม่ทั่วถึง

๗.๔ ข้อมูลด้านแหล่งน้ำกิน น้ำใช้ (หรือน้ำเพื่อการอุปโภค บริโภค)

ตารางที่ ๓๑ ข้อมูลด้านแหล่งน้ำกิน น้ำใช้ (หรือน้ำเพื่อการอุปโภค บริโภค)

หมู่ที่	แหล่งน้ำและการใช้น้ำ
๑	- ประปาหมู่บ้าน (ของ อปท.) ไม่เพียงพอ ไม่ทั่วถึง - ระบบประปา (การประปาส่วนภูมิภาค) ไม่เพียงพอ ไม่ทั่วถึง
๒	- ประปาหมู่บ้าน (ของ อปท.) มีเพียงพอ ทั่วถึง
๓	- ประปาหมู่บ้าน (ของ อปท.) มีเพียงพอ ทั่วถึง - ระบบประปา (การประปาส่วนภูมิภาค) ไม่เพียงพอ ไม่ทั่วถึง
๔	- ประปาหมู่บ้าน (ของ อปท.) มีเพียงพอ ทั่วถึง
๕	- ประปาหมู่บ้าน (ของ อปท.) มีเพียงพอ ทั่วถึง - ระบบประปา (การประปาส่วนภูมิภาค) มีเพียงพอ ไม่ทั่วถึง
๖	- ประปาหมู่บ้าน (ของ อปท.) มีเพียงพอ ทั่วถึง
๗	- ประปาหมู่บ้าน (ของ อปท.) มีเพียงพอ ทั่วถึง - ระบบประปา (การประปาส่วนภูมิภาค) มีเพียงพอ ไม่ทั่วถึง
๘	- ประปาหมู่บ้าน (ของ อปท.) มีเพียงพอ ทั่วถึง
๙	- บ่อบาดาลสาธารณะ ไม่เพียงพอ ไม่ทั่วถึง - ประปาหมู่บ้าน (ของ อปท.) ไม่เพียงพอ ไม่ทั่วถึง - ระบบประปา (การประปาส่วนภูมิภาค) มีเพียงพอ ทั่วถึง
๑๐	- ประปาหมู่บ้าน (ของ อปท.) ไม่เพียงพอ ไม่ทั่วถึง

๘. ศาสนา ประเพณี วัฒนธรรม

๘.๑ การนับถือศาสนา

ประชาชนส่วนใหญ่ในเขตเทศบาลตำบลขุนทะเลนับถือศาสนาพุทธ ซึ่งมีวัดในพื้นที่
จำนวน ๖ แห่ง และสำนักสงฆ์ จำนวน ๑ แห่ง ดังนี้
ตารางที่ ๓๒ จำนวนพระสงฆ์ แยกตามวัด/สำนักสงฆ์

หมู่ที่	ชื่อวัด/สำนักสงฆ์	จำนวนพระสงฆ์(รูป)
๒	วัดท่าอู่	๓
๓	วัดโมกขธรรมาราม	๕
๔	วัดศานติไมตรี	๓
๔	วัดควนยุง	๔
๕	วัดชอยสีบ	๙
๖	สำนักสงฆ์ห้วยทรายขาว	๑
๙	วัดภูธรอุทิศ	๑๒

ที่มา : กองการศึกษา เทศบาลตำบลขุนทะเล เดือนมีนาคม ๒๕๕๙

๘.๒ ประเพณีและงานประจำปี ที่สำคัญและปฏิบัติสืบต่อกันมาได้แก่

ประเพณีลอยกระทงประมาณเดือนพฤศจิกายนเป็นกิจกรรมที่จัดในหมู่ที่ ๑, ๕ และ ๖ โดยจัดกิจกรรมประกวดนางนพมาศ หนูน้อยนพมาศ การแสดงบนเวที ซึ่งได้รับความร่วมมือจากโรงเรียน หน่วยงานต่างๆ ทั้งภาครัฐและเอกชน องค์การบริหารส่วนจังหวัดสุราษฎร์ธานี และประชาชนเข้าร่วมกิจกรรมเป็นจำนวนมาก

ประเพณีงานบุญเดือนสิบ หรือประเพณีแห่หมຶรับ เป็นประเพณีท้องถิ่นภาคใต้ และชาวตำบลขุนทะเล มีการทำขนมพื้นบ้านต่างๆ รวมทั้งการนำข้าวปลาอาหารไปทำบุญตักบาตรให้แก่บรรพบุรุษที่ล่วงลับไปแล้ว ซึ่งทุกๆปี ในแต่ละหมู่บ้านจะจัดขบวนรถแห่หมຶรับตกแต่งด้วยขนมลาสวยงาม

ประเพณีจับปีจบเดือนถือเอาวันสิ้นเดือนห้าเริ่มเดือนหก คือ วันแรม๑๕ ค่ำ เดือน ๕ และขึ้น ๑ ค่ำ เดือน ๖ จัดในหมู่ที่ ๔ และหมู่ที่ ๙ ในวันนี้มีการทำบุญและการละเล่นคล้ายวันสงกรานต์ คือ ชาวบ้านจะมีการทำบุญตักบาตรอุทิศส่วนกุศลให้ บรรพบุรุษ กลางคืนจะมีการเล่นสนุกสนาน เช่น มโนห์รา หนึ่งตะลุงปิดทองพระ

ประเพณีสงกรานต์ และวันผู้สูงอายุ เดือนเมษายนมีพิธีเจริญพระพุทธมนต์ สรงน้ำพระพุทธรูป รดน้ำขอพรจากผู้สูงอายุ การแสดงศิลปะภาคใต้ เช่น ดนตรี มโนราห์ หนึ่งตะลุง ซึ่งได้รับความร่วมมือจากโรงเรียน หน่วยงานต่างๆ ทั้งภาครัฐและเอกชน องค์การบริหารส่วนจังหวัดสุราษฎร์ธานี และประชาชนเข้าร่วมกิจกรรมเป็นจำนวนมาก

๘.๓ ภูมิปัญญาท้องถิ่น ภาษาถิ่น

ฐานข้อมูลภูมิปัญญาท้องถิ่น ในตำบลขุนทะเล แยกเป็นรายหมู่บ้าน ดังนี้ หมู่ที่ ๑

๑. นายสมศักดิ์ ศรีเทพ ด้านการจัดการสวนปาล์มน้ำมัน
๒. นายดำรง กาทแก้ว ด้านการตั้งศาลพระภูมิ
๓. นายอ่อน ปานนง ด้านการปลูกพืชผักสวนครัว
๔. นางวิภา บัวดี ด้านการทำปาห้องโก
๕. นางจินดา ปานนง ด้านการเลี้ยงโคเนื้อ
๖. นายประจักษ์ ปราบภัย ด้านพิธีกรรมทางศาสนา
๗. นายณรงค์ แสงจันทร์ ด้านพิธีกรรมทางศาสนา

หมู่ที่ ๒

๑. นายมนตรี มีเพ็ง ด้านการจัดการสวนทุเรียน
๒. นายสุรินทร์ รัชเมือง ด้านการจัดการสวนทุเรียน
๓. นายขจิต เพ็ชรขุ่ม ด้านการนวดแผนไทย
๔. นางมาลี สุทธิรักษ์ ด้านการนวดแผนไทย
๕. นายทวี โสมกลิ่น ด้านการกวาดซาง
๖. นายทวี สุขแป้น ด้านพิธีกรรมทางศาสนา

หมู่ที่ ๓

๑. นายอุดมพล มือเพชร ด้านการเลี้ยงไก่ชน, ไร่วงเวียนครก
๒. ว่าที่ ร.ต.จิตรกร แสงประทีป ด้านพิธีกรทางศาสนา
๓. นายประไพ พลรักษ์ ด้านพิธีกรทางศาสนา
๔. นายเดชจรัส เนตรพุกนะ ด้านการทำว่าว
๕. นางละออง แยมยินดี ด้านการพ่นแก๊สเคล็ด
๖. นางแนบ ทองซึ่ง ด้านการนวดแผนโบราณ
๗. นางจุรี แสงประทีป ด้านการพ่นริม, หมอ

หมู่ที่ ๔

๑. นายอำนาจ เรืองศิริ ด้านการเลี้ยงไก่ชน
๒. นางโกสุม มณีน้อย ด้านการจัดชั้นหมาก
๓. นางจิตรา เมฆมุสิก ด้านการจัดดอกไม้, ผูกผ้า
๔. นายจอม เพชรทอง ด้านการนวดแผนไทย
๕. นายเจียร ปานซัง ด้านสมุนไพร, หมอภูมิ
๖. นางวัชรีย์ เรืองศิริ ด้านการทำกระเป่า
๗. นางแนนน้อย บุญพัฒน์ ด้านการทำกระเป่า
๘. นายชัยยุทธ์ พัฒนศักดิ์ ด้านดนตรีไทย
๙. นายไกรสิทธิ์ สุวรรณมณี ด้านหนังตะลุง
๑๐. นางอารีย์ แซ่มชื่น ด้านมโนราห์, เพลงบอก
๑๑. นายสุนทร แก้วนวลศรี ด้านเพลงบอก

หมู่ที่ ๕

๑. นายหวล แก้วผลึก ด้านการทำสวนยางพารา
๒. นายจรัญ ศรีอภัย ด้านการดูแลพันธุ์ยาง
๓. นางสุจิตรา ศรีอภัย ด้านการทำขนมไทย
๔. นางพุ่ม สุวรรณเกิด ด้านการทำสวนปาล์มน้ำมัน
๕. นางเจือ ใจเปี่ยม ด้านมโนราห์
๖. นายคำพันธ์ อุ่มเถื่อน ด้านการรักษาโรคงูสวัด
๗. นายชินพัฒน์ คำสี ด้านการทำรองเท้าแพชั่น
๘. นายชัยรัตน์ มณีรัตน์ ด้านการเลี้ยงหมูหลุม

หมู่ที่ ๖

๑. นายมน เพ็ชรพรหม ด้านการพ่นริม
๒. นางสุจิตรา ไตรสุวรรณ ด้านชั้นหมาก, บายศรี
๓. นางยุพเรศ หิรัญเรือง ด้านการทำของชำร่วย

๖. นายจระรวัย เพชรทอง ด้านเศรษฐกิจพอเพียง
๗. นายสมศักดิ์ อินทร์ศาสตร์ ด้านการติดตามพันธุ์ทุเรียน
๘. นายสุชาติ พวงงาม ด้านการจัดการสวนยางพารา
๙. นางเบญจมาศ ใจเสมอ ด้านการทำปาท่องโก๋
๑๐. นางกนกหทัย เทพทอง ด้านการเลี้ยงปลาตาก
๑๑. นางจินดา เอื้อนทอง ด้านการทำขนมไทย
๑๒. นางศรีวรรณ เรืองทอง ด้านการนวดแผนไทย

ที่มา : กองสวัสดิการสังคม เทศบาลตำบลขุนทะเล

ภาษาถิ่น ส่วนใหญ่ ร้อยละ ๙๐ % พูดภาษาใต้

๘.๔ สินค้าพื้นเมืองและของที่ระลึก

สินค้า ส่วนใหญ่เป็นสินค้าที่ผลิตและจำหน่ายในชุมชน เช่น เครื่องแกง น้ำสมุนไพร
ขนมไทย กระจ่าง

๙. ทรัพยากรธรรมชาติ

๙.๑ น้ำ

แหล่งน้ำตามธรรมชาติในพื้นที่ตำบลขุนทะเล ได้แก่ คลองดอนเกลี้ยง หมู่ที่ ๒ และ ๓, คลองท่ากรวด หมู่ที่ ๒ และ ๓, คลองชะไก่ หมู่ที่ ๔, ๕ และ ๖, คลองทับบก หมู่ที่ ๖ และคลองบางปริง หมู่ที่ ๗ ส่วนใหญ่จะตื่นขึ้นในช่วงฤดูแล้ง ทำให้ปริมาณน้ำใช้เพื่อการเกษตรไม่เพียงพอ

๙.๒ ป่าไม้

ในพื้นที่ตำบลขุนทะเล มีป่าชุมชน จำนวน ๓ แห่ง ได้แก่ หมู่ที่ ๔ บ้านควนยุง หมู่ที่ ๘ บ้านคลองเรือ และหมู่ที่ ๑๐ บ้านใหม่จัตวา

๙.๓ ภูเขา

ในพื้นที่ตำบลขุนทะเลไม่มีภูเขา

๙.๔ คุณภาพของทรัพยากรธรรมชาติ

พื้นที่ตำบลขุนทะเล ส่วนใหญ่ เป็นพื้นที่สำหรับเพาะปลูก ที่อยู่อาศัย ร้านค้า สถานประกอบการ มีพื้นที่เพียงเล็กน้อยที่เป็นพื้นที่สาธารณะ ทรัพยากรธรรมชาติในพื้นที่ ได้แก่ ดิน มีศักยภาพในการปลูกไม้ผล ปาล์ม น้ำมัน ยางพารา ไม้ยืนต้น และพืชไร่ น้ำ ป่าไม้ อากาศ ในบางพื้นที่มีมลพิษเนื่องจากมีสถานประกอบการหนาแน่น ได้แก่ หมู่ที่ ๑ และหมู่ที่ ๙ ทำให้มีมลพิษทางอากาศมากขึ้น เช่น กลิ่น คิววัน ฝุ่นละออง เป็นต้น

๑๐. อื่นๆ

๑๐.๑ สรุปผลการจัดเก็บข้อมูลความจำเป็นพื้นฐาน ประจำปีงบประมาณ พ.ศ. ๒๕๕๙ ตามที่เทศบาลตำบล ขุนทะเล ได้ดำเนินโครงการ จัดเก็บ ข้อมูล ความจำเป็น พื้นฐาน ประจำปีงบประมาณ พ.ศ. ๒๕๕๙ ผลการจัดเก็บข้อมูล พบว่าประชาชนไม่ผ่านเกณฑ์ตัวชี้วัด ดังนี้

หมวดที่ ๑ สุขภาพดี (คนไทยมีสุขภาพและอนามัยดี) มี ๗ ตัวชี้วัด ไม่ผ่านเกณฑ์ ๔ ตัวชี้วัด ได้แก่

- ๑) ทุกคนในครัวเรือนกินอาหารไม่ถูกสุขลักษณะ ไม่ปลอดภัย จำนวน ๓๕ ครัวเรือน
- ๒) คนในครัวเรือนมีการใช้ยาเพื่อบำบัด บรรเทาอาการเจ็บป่วยเบื้องต้นไม่เหมาะสม จำนวน ๒๙ ครัวเรือน
- ๓) ประชาชนอายุ ๓๕ปี ขึ้นไป ไม่ได้ตรวจสุขภาพประจำปี จำนวน ๙ คน
- ๔) ประชาชนอายุ ๖ ปี ขึ้นไป ไม่ออกกำลังกาย (อย่างน้อยสัปดาห์ละ ๓ วันๆละ ๓๐ นาที) จำนวน ๓ คน

หมวดที่ ๒ มีบ้านอาศัย (คนไทยมีอาศัยและสภาพแวดล้อมเหมาะสม) มี ๘ ตัวชี้วัด ไม่ผ่านเกณฑ์ ทุกตัวชี้วัด ได้แก่

- ๑) ครัวเรือนไม่มีความมั่นคงในที่อยู่อาศัย และบ้านมีสภาพไม่คงทนถาวร จำนวน ๙ ครัวเรือน
- ๒) ครัวเรือนมีน้ำสะอาดสำหรับดื่มและบริโภคไม่เพียงพอตลอดปี จำนวน ๓๐ ครัวเรือน
- ๓) ครัวเรือนมีน้ำใช้ไม่เพียงพอตลอดปี จำนวน ๒๖ ครัวเรือน
- ๔) ครัวเรือนไม่มีการจัดบ้านเรือนให้เป็นระเบียบเรียบร้อย สะอาด ถูกสุขลักษณะ จำนวน ๒๘ ครัวเรือน

๕) ครัวเรือนถูกรบกวนจากมลพิษ จำนวน ๔๔ ครัวเรือน

๖) ครัวเรือนไม่มีการป้องกันอุบัติเหตุอย่างถูกวิธี จำนวน ๑๙ ครัวเรือน

๗) ครัวเรือนไม่มีความปลอดภัยในชีวิตและทรัพย์สิน จำนวน ๒๐ ครัวเรือน

๘) ครอบครัวไม่มีความอบอุ่น จำนวน ๒๖ ครัวเรือน

หมวดที่ ๓ ฝึกฝนการศึกษา (คนไทยมีการศึกษาที่เหมาะสม) มี ๕ ตัวชี้วัด ไม่ผ่านเกณฑ์ ๒ ตัวชี้วัด ได้แก่

- ๑) เด็กอายุ ๓-๕ ปีเต็ม ไม่ได้รับบริการเลี้ยงดูเตรียมความพร้อมก่อนวัยเรียน จำนวน ๑ คน
 - ๒) เด็กจบชั้น ม.๓ ไม่ได้เรียนต่อชั้น ม.๔ หรือเทียบเท่า จำนวน ๑ คน
- หมวดที่ ๔** รายได้ก้าวหน้า (คนไทยมีงานทำและมีรายได้) มี ๔ ตัวชี้วัด ไม่ผ่านเกณฑ์ทุกตัวชี้วัด ได้แก่

- ๑) ประชาชนอายุ ๑๕-๖๐ ปีเต็ม ไม่มีอาชีพและรายได้ จำนวน ๓๑ คน
- ๒) ประชาชนอายุมากกว่า ๖๐ ปีเต็มขึ้นไป ไม่มีอาชีพและรายได้ จำนวน ๕๒ คน
- ๓) ประชาชนมีรายได้เฉลี่ยต่อปีต่ำกว่า ๓๐,๐๐๐ บาท จำนวน ๓ ครัวเรือน
- ๔) ครัวเรือนไม่มีการเก็บออมเงิน จำนวน ๒๕๕ ครัวเรือน

หมวดที่ ๕ ปลุกฝังค่านิยมไทย (คนไทยประพฤติดีและมีคุณธรรม) มี ๖ ตัวชี้วัด ไม่ผ่านเกณฑ์ จำนวน ๕ ตัวชี้วัด ได้แก่

- ๑) ประชาชนดื่มสุรา (ยกเว้นการดื่มเป็นครั้งคราว) จำนวน ๒๘๑ คน
- ๒) ประชาชนสูบบุหรี่ จำนวน ๖๙๔ คน
- ๓) ประชาชนอายุ ๖ ปีขึ้นไป ไม่ได้ปฏิบัติกิจกรรมทางศาสนาอย่างน้อยสัปดาห์ละ ๑ ครั้ง จำนวน ๔๓๖ คน
- ๔) ผู้สูงอายุไม่ได้รับการดูแลจากคนในครัวเรือน หมู่บ้าน/ชุมชน หรือภาครัฐ จำนวน คน
- ๕) ประชาชนไม่มีส่วนร่วมในการทำกิจกรรมสาธารณะเพื่อประโยชน์ของชุมชน จำนวน ๓๗๔ ครัวเรือน

๑๐.๒ โครงสร้างของเทศบาลตำบลขุนทะเล

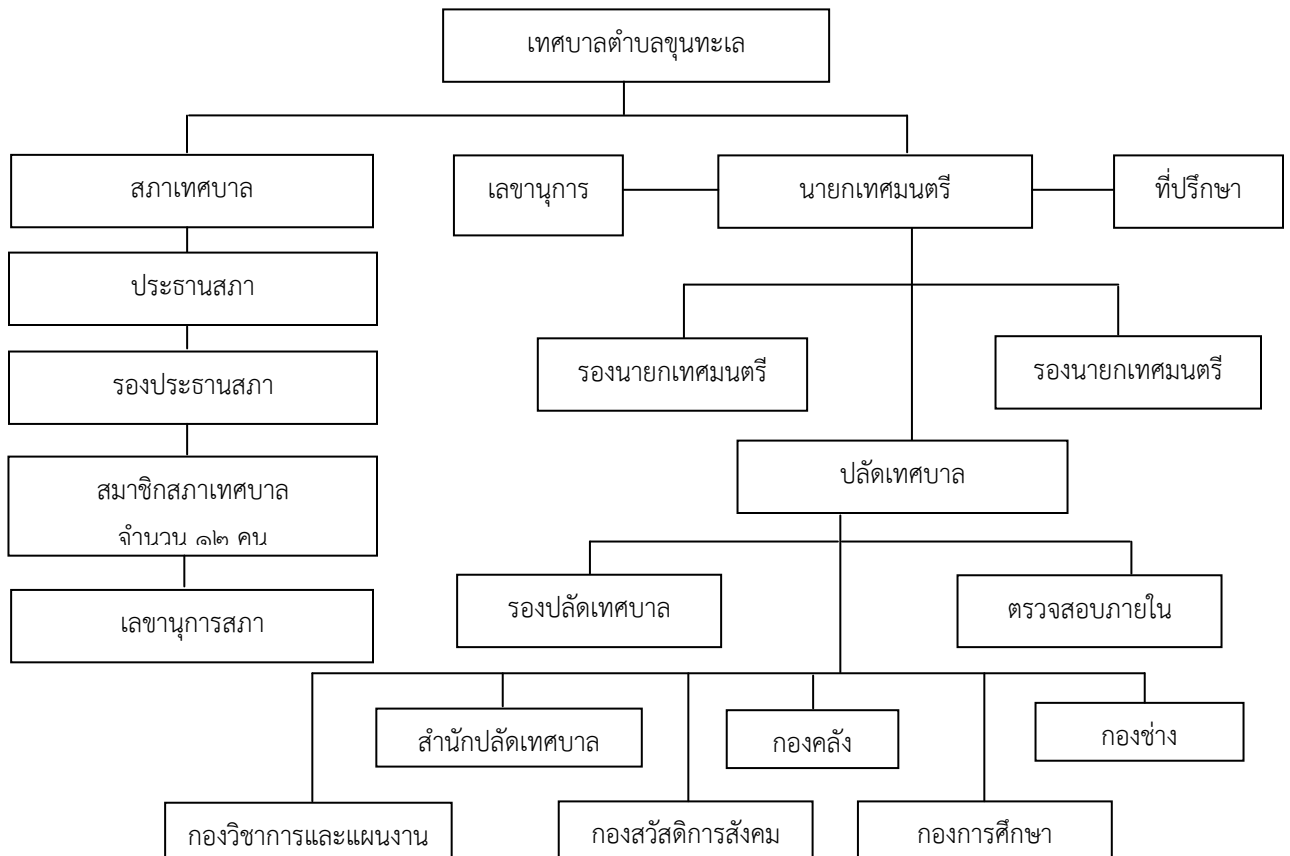

๑๐.๓ การบริหารงานของเทศบาลตำบลขุนทะเล

แบ่งส่วนราชการออกเป็น ๑ สำนัก ๕ กอง มีพนักงาน จำนวนทั้งสิ้น ๑๒๑ คน
รายละเอียด ดังนี้
ตารางที่ ๓๓ จำนวนพนักงานในเทศบาลตำบลขุนทะเล

สำนัก/กอง	จำนวนพนักงาน (คน)			
	พนักงานเทศบาล	พนักงานครู	พนักงานจ้าง	รวม
สำนักปลัด	๑๓	-	๒๗	๔๐
กองคลัง	๙	-	๑๔	๒๓
กองช่าง	๑๐	-	๑๓	๒๓
กองวิชาการและแผนงาน	๕	-	๓	๘
กองสวัสดิการสังคม	๓	-	๓	๖
กองการศึกษา	๒	๖	๑๓	๒๑
รวม	๔๒	๖	๗๓	๑๒๑

ที่มา : สำนักปลัดเทศบาลตำบลขุนทะเล เดือนมีนาคม ๒๕๕๙

ตารางที่ ๓๔ จำนวนพนักงานในเทศบาลตำบลขุนทะเล จำแนกตามวุฒิการศึกษา

วุฒิการศึกษา	จำนวน (คน)			
	พนักงานเทศบาล	พนักงานครู	พนักงานจ้าง	รวม
ปริญญาโท	๑๓	๑	๑	๑๕
ปริญญาตรี	๑๖	๕	๓๘	๕๙
อนุปริญญา	๑	-	-	๑
ประกาศนียบัตรวิชาชีพชั้นสูง (ปวส.)	๑๒	-	๗	๑๙
ประกาศนียบัตรวิชาชีพ (ปวช.)	-	-	๖	๖
มัธยมศึกษาตอนปลาย	-	-	๕	๕
มัธยมศึกษาตอนต้น	-	-	๔	๔
ประถมศึกษา	-	-	๑๐	๑๐
ไม่มีวุฒิการศึกษา	-	-	๒	๒
รวม	๔๒	๖	๗๓	๑๒๑

ที่มา : สำนักปลัดเทศบาลตำบลขุนทะเล เดือนมีนาคม ๒๕๕๙

๑๐.๔ ข้อมูลผู้บริหารและสมาชิกสภาเทศบาลตำบลขุนทะเล

ตารางที่ ๓๕ ผู้บริหารและสมาชิกสภาเทศบาลตำบลขุนทะเล

ที่	ชื่อ - สกุล	ตำแหน่ง	ระยะเวลาดำรงตำแหน่ง
ผู้บริหาร			
๑	นายปราโมทย์ ศรีสมโภชน์	นายกเทศมนตรี	๖ มกราคม ๒๕๕๖ - ปัจจุบัน
๒	นายคมสัน สุวรรณเกิด	รองนายกเทศมนตรี	๑ กุมภาพันธ์ ๒๕๕๖ - ปัจจุบัน
๓	นายสุนทร เผื่อไชยศรี	รองนายกเทศมนตรี	๑ กุมภาพันธ์ ๒๕๕๖ - ปัจจุบัน
๔	นายจักรพงษ์ บุญศิริชัย	เลขานุการนายกเทศมนตรี	๑ กุมภาพันธ์ ๒๕๕๖ - ปัจจุบัน
๕	นายบุญเลิศ คงวิจิตร	ที่ปรึกษานายกเทศมนตรี	๑ กุมภาพันธ์ ๒๕๕๖ - ปัจจุบัน
สมาชิกสภาเทศบาลตำบลขุนทะเล			
๑	นายยงยุทธ มีเดช	ประธานสภาเทศบาล	๓๑ มกราคม ๒๕๕๖ - ปัจจุบัน
๒	นายพิชัย ชูเชื้อ	รองประธานสภาเทศบาล	๓๑ มกราคม ๒๕๕๖ - ปัจจุบัน
๓	นายภาคภูมิ พูลสมบัติ	เลขานุการสภาเทศบาล	๓๑ มกราคม ๒๕๕๖ - ปัจจุบัน
๔	นายจันทน์ เพชรลอย	สมาชิกสภาเทศบาล	๖ มกราคม ๒๕๕๖ - ปัจจุบัน
๕	นายณัฐวุฒิ แจ่มวรรวิชญา	สมาชิกสภาเทศบาล	๖ มกราคม ๒๕๕๖ - ปัจจุบัน
๖	นายประภาส ปานนก	สมาชิกสภาเทศบาล	๖ มกราคม ๒๕๕๖ - ปัจจุบัน
๗	นายปราโมทย์ ศิลป์ชัย	สมาชิกสภาเทศบาล	๖ มกราคม ๒๕๕๖ - ปัจจุบัน
๘	นายรณชัย ช่วยสุน	สมาชิกสภาเทศบาล	๖ มกราคม ๒๕๕๖ - ปัจจุบัน
๙	นายณรงค์ ศรีรัตนสูตร	สมาชิกสภาเทศบาล	๖ มกราคม ๒๕๕๖ - ปัจจุบัน
๑๐	นางวิภา บัวดี	สมาชิกสภาเทศบาล	๖ มกราคม ๒๕๕๖ - ปัจจุบัน
๑๑	นางสารภี รักษา	สมาชิกสภาเทศบาล	๖ มกราคม ๒๕๕๖ - ปัจจุบัน
๑๒	นายอุทัย สุทธิรักษ์	สมาชิกสภาเทศบาล	๖ มกราคม ๒๕๕๖ - ปัจจุบัน

ที่มา : สำนักปลัดเทศบาลตำบลขุนทะเล เดือนมีนาคม ๒๕๕๙

๑๐.๕ สถานะการเงินการคลัง รายรับ - รายจ่าย

ตารางที่ ๓๖ สถานะการเงินการคลัง รายรับ-รายจ่าย ย้อนหลัง ๓ ปี (พ.ศ. ๒๕๕๗ - ๒๕๕๙)

รายการ	จำนวนเงินงบประมาณ (บาท)		
	ปี ๒๕๕๗	ปี ๒๕๕๘	ปี ๒๕๕๙
รายรับจริง			
๑. ภาษีอากร	๔,๕๙๖,๑๕๙.๖๕	๕,๐๒๙,๐๓๔.๘๗	๕,๘๔๔,๙๘๘.๒๖
๒. ค่าธรรมเนียมค่าปรับและใบอนุญาต	๑,๗๙๐,๙๑๐.๑๖	๑,๐๐๙,๗๘๘.๕๐	๒,๘๖๓,๒๔๗.๖๐
๓. รายได้จากทรัพย์สิน	๖๑๔,๐๑๙.๔๙	๖๔๐,๑๓๓.๒๔	๒๑๘,๙๘๙.๓๗
๔. รายได้จากค่าสาธารณูปโภคและการพาณิชย์	๒,๑๒๘,๒๖๕.๐๐	๒,๒๕๐,๕๗๕.๐๐	๒,๗๑๗,๑๕๐.๐๐
๕. รายได้เบ็ดเตล็ด	๔๓๓,๒๗๖.๖๕	๑๑๓,๖๒๐.๐๐	๕๓๒,๐๒๗.๗๗
๖. รายได้จากทุน	-	-	-
๗. ภาษีจัดสรร	๓๕,๙๔๐,๕๕๓.๖๙	๔๗,๕๙๘,๙๓๒.๙๐	๓๙,๗๗๒,๑๑๓.๘๑
๘. เงินอุดหนุน	๒๓,๓๑๗,๙๙๕.๐๐	๒๔,๓๕๖,๔๔๒.๐๐	๒๐,๗๕๐,๕๗๙.๒๒
๙. เงินอุดหนุนที่รัฐบาลให้โดยระบุวัตถุประสงค์	๑๗,๔๕๓,๖๕๐.๐๐	๑๓,๘๘๘,๙๕๙.๐๐	๑๕,๗๒๖,๙๘๖.๐๐
รวมทั้งสิ้น	๘๖,๒๗๔,๘๖๙.๖๔	๙๔,๘๘๗,๔๘๕.๕๑	๘๘,๔๒๖,๐๘๒.๐๓
รายจ่ายจริง			
๑. งบกลาง	๒,๑๓๒,๗๒๖.๐๙	๒,๑๗๗,๐๔๑.๓๖	๒,๓๐๓,๔๙๖.๗๘
๒. เงินเดือน	๑๒,๑๐๒,๑๗๖.๕๒	๑๖,๔๒๕,๐๕๘.๕๓	๑๗,๓๘๐,๑๐๖.๕๗
๓. ค่าจ้างชั่วคราว	๖,๖๖๑,๐๓๒.๓๘	๖,๔๙๑,๔๑๗.๐๙	๑๐,๘๙๐,๙๕๓.๐๖
๔. ค่าตอบแทน	๔,๙๘๕,๖๗๐.๐๐	๖,๑๔๓,๒๒๔.๐๑	๑,๕๕๒,๙๓๘.๘๑
๕. ค่าใช้สอย	๑๐,๐๖๔,๔๑๓.๕๑	๗,๓๐๙,๘๑๓.๘๗	๙,๕๒๖,๓๖๑.๓๐
๖. ค่าวัสดุ	๖,๓๐๓,๓๕๔.๙๓	๕,๙๙๑,๔๙๕.๕๙	๖,๐๑๔,๒๑๓.๙๗
๗. ค่าสาธารณูปโภค	๒,๔๖๖,๗๑๔.๘๕	๒,๗๔๐,๘๙๐.๐๘	๒,๕๘๐,๐๒๖.๘๖
๘. เงินอุดหนุน	๓,๙๖๒,๕๙๓.๙๔	๓,๙๘๒,๓๖๐.๐๐	๖,๗๒๔,๗๘๒.๕๕
๙. ค่าครุภัณฑ์	๑,๒๘๗,๑๔๕.๐๐	๑,๐๙๙,๓๑๗.๐๕	๓,๐๒๙,๑๗๐.๐๐
๑๐.ค่าที่ดินและสิ่งก่อสร้าง	๑๒,๔๔๙,๔๐๐.๐๐	๒๐,๕๓๗,๐๓๖.๐๐	๑๐,๙๘๓,๖๙๐.๐๐
๑๑.รายจ่ายอื่น	-	๑,๙๑๕,๖๕๑.๒๘	-
๑๒.รายจ่ายจากเงินอุดหนุนที่รัฐบาลให้โดยระบุวัตถุประสงค์	๑๗,๔๕๓,๖๕๐.๐๐	๑๓,๘๘๘,๙๕๙.๐๐	๑๕,๗๒๖,๙๘๖.๐๐
รวมทั้งสิ้น	๗๙,๘๖๘,๘๗๗.๒๒	๘๘,๗๐๒,๒๕๓.๘๖	๘๖,๗๕๒,๗๒๕.๙๐

ที่มา : กองคลัง เทศบาลตำบลขุนทะเล เดือนมีนาคม ๒๕๕๙

๑๐.๖ ข้อมูลหน่วยงานราชการ

ตารางที่ ๓๗ หน่วยงานราชการในพื้นที่ตำบลขุนทะเล

ที่	ชื่อหน่วยงาน	ที่อยู่	หมายเลขโทรศัพท์
๑	สถานีวิทยุโทรทัศน์แห่งประเทศไทย จังหวัดสุราษฎร์ธานี	๖๐ หมู่ ๑ ต.ขุนทะเล	๐ ๗๗๓๕ ๕๕๓๖
๒	ศูนย์ราชการกระทรวงแรงงานและสวัสดิการสังคม	หมู่ ๑ ถนนสุราษฎร์-นาสาร	๐ ๗๗๓๕ ๕๕๑๖
๓	สำนักงานส่งเสริมและสนับสนุนวิชาการ ๑๑	๓๓ หมู่ ๑ ต.ขุนทะเล	๐ ๗๗๓๕ ๕๐๒๒-๓
๔	สำนักงานพัฒนาสังคมและความมั่นคงของมนุษย์ จังหวัดสุราษฎร์ธานี	อาคารศูนย์ราชการกระทรวงแรงงาน ๑๕ หมู่ ๑ ถนนสุราษฎร์-นาสาร	๐ ๗๗๓๕ ๕๐๘๐
๕	กรมสวัสดิการและคุ้มครองแรงงาน	อาคารศูนย์ราชการกระทรวงแรงงาน ชั้น ๓ ถนนสุราษฎร์-นาสาร หมู่ ๑	๐ ๗๗๓๕ ๕๔๑๔-๕
๖	ศูนย์ความปลอดภัยแรงงาน เขต ๘	อาคารศูนย์ราชการกระทรวงแรงงาน ชั้น ๔ ถนนสุราษฎร์-นาสาร หมู่ ๑	๐ ๗๗๓๕ ๕๘๗๗
๗	สถานคุ้มครองและพัฒนาอาชีพภาคใต้ (บ้านศรีสุราษฎร์)	๓๙/๑ ซอยพิเศษ หมู่ ๑ ต.ขุนทะเล	๐ ๗๗๓๕ ๕๕๔๐-๑
๘	ศูนย์พัฒนาสังคมหน่วยที่ ๖๖ จังหวัดสุราษฎร์ธานี	๓๑ หมู่ ๑ ถนนสุราษฎร์-นาสาร	๐ ๗๗๓๕ ๕๐๘๒
๙	สถานพัฒนาและฟื้นฟูเด็กจังหวัดสุราษฎร์ธานี	๓๙ หมู่ ๑ ถนนสุราษฎร์-นาสาร	๐ ๗๗๓๕ ๖๐๒๐-๑
๑๐	สำนักงานคลังเขต ๘ จังหวัดสุราษฎร์ธานี	๑๒ หมู่ ๑ ถนนสุราษฎร์-นาสาร	๐ ๗๗๒๑ ๙๙๑๗
๑๑	สำนักงานการตรวจเงินแผ่นดินภูมิภาคที่ ๑๓ สุราษฎร์ธานี	๔๑๘ หมู่ ๕ ต.ขุนทะเล	๐ ๗๗๒๗ ๘๙๐๐ ๐ ๗๗๒๑ ๑๕๐๘
๑๒	สถาบันพัฒนาฝีมือแรงงานภาค ๑๑ สุราษฎร์ธานี	๔๓๓ หมู่ ๕ ต.ขุนทะเล	๐ ๗๗๒๑ ๑๕๐๓
๑๓	สำนักงานตลาดกลางยางพารา จังหวัดสุราษฎร์ธานี	๑๐๕ หมู่ ๕ ต.ขุนทะเล	๐ ๗๗๒๑ ๑๔๕๙
๑๔	ศูนย์วิทยาศาสตร์การแพทย์ที่ ๑๑ จังหวัดสุราษฎร์ธานี	๑๐๒ ซอย ๒ ต.ขุนทะเล	๐ ๗๗๓๕ ๕๓๐๑-๖
๑๕	ศูนย์ส่งเสริมและพัฒนาอาชีพการเกษตร จังหวัดสุราษฎร์ธานี (พืชสวน)	๒๙๒/๓ หมู่ ๕ ต.ขุนทะเล	๐ ๗๗๒๑ ๑๔๖๙
๑๖	โครงการชลประทานสุราษฎร์ธานี	๔๓๔ หมู่ ๕ ต.ขุนทะเล	๐ ๗๗๒๑ ๑๖๑๕
๑๗	ศาลแขวงจังหวัดสุราษฎร์ธานี	๕๕ หมู่ ๑ ถนนสุราษฎร์-นาสาร	๐ ๗๗๓๕ ๕๑๔๔-๖
๑๘	สำนักงานบังคับคดีจังหวัดสุราษฎร์ธานี	๘๓/๑๗-๒๐ หมู่ ๑ ต.ขุนทะเล	๐ ๗๗๓๕ ๕๓๘๑-๒
๑๙	ศูนย์การเรียนรู้และฝึกอบรมภาคใต้ กรมการปกครอง	ซอยพิเศษ หมู่ ๙ ต.ขุนทะเล	๐ ๗๗๓๕ ๕๒๙๓
๒๐	ตำรวจภูธรจังหวัดสุราษฎร์ธานี	๑๙๘ ซอยพิเศษ หมู่ ๙ ต.ขุนทะเล	๐ ๗๗๓๕ ๕๖๗๘
๒๑	สถานีตำรวจภูธรขุนทะเล	๘๔ หมู่ ๔ ต.ขุนทะเล	๐ ๗๗๒๑ ๑๖๘๒
๒๒	สำนักงานคณะกรรมการป้องกันและปราบปราม ยาเสพติด ภาค ๘ (สุราษฎร์ธานี)	๑๐๒/๒๗ นิคมพัฒนาซอย ๒ หมู่ ๙	๐ ๗๗๖๐ ๒๙๒๗-๙ โทรสาร ๐ ๗๗๖๐ ๒๙๒๖
๒๓	ที่ทำการไปรษณีย์ขุนทะเล	๑๗๖ หมู่ ๑ ต.ขุนทะเล	๐ ๗๗๒๑ ๘๗๑๑
๒๔	โรงพยาบาลมะเร็งสุราษฎร์ธานี	๔๓๑ หมู่ ๕ ต.ขุนทะเล	๐ ๗๗๒๗ ๗๕๕๕
๒๕	สถานีอนามัยเฉลิมพระเกียรติ ๖๐ พรรษา นวมินทราชินี	๓๐๘ หมู่ ๔ ต.ขุนทะเล	๐ ๗๗๒๑ ๑๒๕๓

ตารางที่ ๓๗ หน่วยงานราชการในพื้นที่ตำบลขุนทะเล (ต่อ)

ที่	ชื่อหน่วยงาน	ที่อยู่	หมายเลขโทรศัพท์
๒๖	โรงพยาบาลส่งเสริมสุขภาพตำบล นิคมสร้างตนเอง ขุนทะเล	๗๙ หมู่ ๑ ต.ขุนทะเล	๐ ๗๗๓๕ ๕๐๑๑
๒๗	มหาวิทยาลัยราชภัฏสุราษฎร์ธานี	๒๗๒ หมู่ ๙ ต.ขุนทะเล	๐ ๗๗๓๕ ๕๔๖๖
๒๘	โรงเรียนอนุบาลบ้านยางทอง	หมู่ ๔ ต.ขุนทะเล	๐ ๗๗๒๑ ๑๔๗๖
๒๙	ศูนย์พัฒนาเด็กเล็กเทศบาลตำบลขุนทะเล (บ้านนิคม)	หมู่ ๑ ต.ขุนทะเล	๐ ๗๗๖๐ ๐๘๓๙
๓๐	โรงเรียนนิคมสร้างตนเอง	หมู่ ๑ ถนนสุราษฎร์-นาสาร	๐ ๗๗๓๕ ๕๕๐๐
๓๑	โรงเรียนบ้านควนยุง	หมู่ ๔ ต.ขุนทะเล	๐ ๗๗๒๑ ๑๒๒๑
๓๒	โรงเรียนบ้านซอย ๒	ถนนสายตรี หมู่ ๙ ต.ขุนทะเล	๐ ๗๗๓๕ ๕๕๙๘
๓๓	โรงเรียนบ้านซอย ๑๐	หมู่ ๕ ต.ขุนทะเล	๐ ๗๗๒๑ ๑๔๓๔
๓๔	โรงเรียนองค์การบริหารส่วนจังหวัดสุราษฎร์ธานี ๒ (บ้านดอนเกลี้ยง)	หมู่ ๓ ต.ขุนทะเล	๐ ๗๗๒๑ ๑๕๑๗
๓๕	โรงเรียนมัธยมพัชรกิติยาภา ๓ สุราษฎร์ธานี	๘๕ หมู่ ๔ ต.ขุนทะเล	๐ ๗๗๒๑ ๑๔๓๙-๔๑
๓๖	โรงเรียนสอนคนตาบอดภาคใต้จังหวัดสุราษฎร์ธานี	๒๒๔ หมู่ ๔ ต.ขุนทะเล	๐ ๗๗๒๑ ๑๔๙๓
๓๗	โรงเรียนศึกษาสงเคราะห์สุราษฎร์ธานี	หมู่ ๙ ต.ขุนทะเล	๐ ๗๗๓๕ ๕๔๘๑

ที่มา : การรวบรวมของงานประชาสัมพันธ์ กองวิชาการและแผนงาน เทศบาลตำบลขุนทะเล